盛京時報
The Shengching Shihpao

論說

論中國青年（傲霜庵）

客有坐京奉車。西游燕都者。則自榆關迤西。卽見沿綫有異裝荷鎗之人。保護鐵路。所謂按段守備之各國軍隊也。及蒞止國都。則四周城墻。亦有異邦重兵駐屯守備。就中若德國軍隊。(今已撤退不在)安置巨砲。其砲口且向皇宮架設。此景此情。殊令中外游子抱奇異之感想。抑中國人所最引爲奇恥大辱者也。

據巴黎來電。中國委員聲明中國希望獨立與自由。至於國都有外國守備兵駐屯。殊足以破壞中國青年之感情。其意在欲使各國撤退駐京軍隊。自不待言。而吾人亦對於此項聲明。極端贊成。希望之殷。不甘落於二三子之後。惟此種問題。由表面觀之。固係純然外交問題。然實則對內問題而已。何則。中國若有可靠警察。與軍紀嚴肅。秋毫不犯之正式軍隊。而得令外人安堵。坐受生命財產之保護。則此項問題。解決極爲易易。可知此項要求之成功與否。一視中國軍警之改良。及社會教育之進步如何。以爲轉移矣。至其實際問題。當俟他日適當機會。詳晰論之。今姑就吾人對於中國委員。所以殊深佩服者言之。中國委員提起中國青年之感情云云。訴諸列國同情之一事。老巧機警。委員諸公。意之所在。可想而知。緣歐美各國之如何尊重青年。如何愛護青年。殆在中國人士意料之所不及。蓋歐美無論家庭社會國家。注重青年。極爲周到。汲汲設施。尙恐不及。均以爲青年係國家之中堅。青年爲社會之生命。對於教育青年事業。未始不傾注全力者也。是以歐美諸國青年之勢力。異常雄厚。無論政商學各界。皆有有爲青年活動者。其活潑蓬勃之氣。咄咄逼人。夫青年既具有此項氣魄。此項雄心。出而活動。因而老年者。亦均有矍鑠以凌壯者之概。雖年邁及六七十。並不萌隱居之意。鶴髮蒼顏。仍然活動於社會。似忘老之將至。歐美諸國。國運之蒸蒸日上。良有以也。日前英首相魯伊特喬治氏。在巴黎媾和會議開會式之演說。就中稱贊法首相克禮孟士氏曰。(彼是偉大之青年)克氏聞之。不覺微笑。大有洋洋自得之色。詎知此翁今已七十八歲。呼克氏爲青年之喬治氏。亦六十餘歲之老夫而已。蓋歐美諸國以青年爲社會之中心。故老翁亦每以不喪青春氣力爲誇耀也。

然而反觀中國。果爲何狀。其青年在社會及國家上。佔得如何位置。此諸歐美諸國。不啻壤霄。以吾人眼光視之。雖謂中國實無青年。殆非苛論。中國國家社會。僅有少年與老夫已耳。絕無青年。是以社會異常沈鬱。並無活潑蓬勃之氣象。夫中國豈眞無青年哉。惟青年的氣魄。與青年的雄心。則蕩然掃地矣。如此雖謂中國無青年。亦何不可。是誰之罪耶。國家社會家庭個人。均不得不尸其咎。蓋中國國家社會個人。對於青年教育一事。頗付缺如。毫不之顧。現在僅有外人經營之基督青年會。及各學校彷彿此項事業之皮毛而已。其餘對於青年之事業及設施。則悉未之前聞。究其由來。原因極爲複雜。按結婚太早。卽其一也。中國習俗。男子至十七八歲。娶妻成家。未幾卽善少年一躍而爲人之父。家事纏綿。隨此而來。青年蓬勃之雄心。無復抒發。年三四十。頹然入于老境。及至四五十。則隱居自娛。中國家族制度之餘弊。是其二也。一家荷有足以支持生計之資。則昆弟親戚。皆賴之寄食。絕無獨立活動之精神。以致銷磨青年之[illegible]氣。教育方針之不得其方。又其三也。中國上下。儒弱成風。是積年之承襲。而教育方針。亦事事守舊。動輒使子弟流於文弱。教育方針。亟宜一變。諒爲識者所公認也。以上僅就其最著者言之。其餘原因亦屬不少。吾人切盼中國識者。有所猛省。改造老大中國。以爲青年中國。庶足以躋於列强之林也。若夫國都外兵之撤與不撤。不成問題。或懸此以爲激勵勾踐之臥薪嘗胆。抑又何妨耶。

北京中日學生談話會

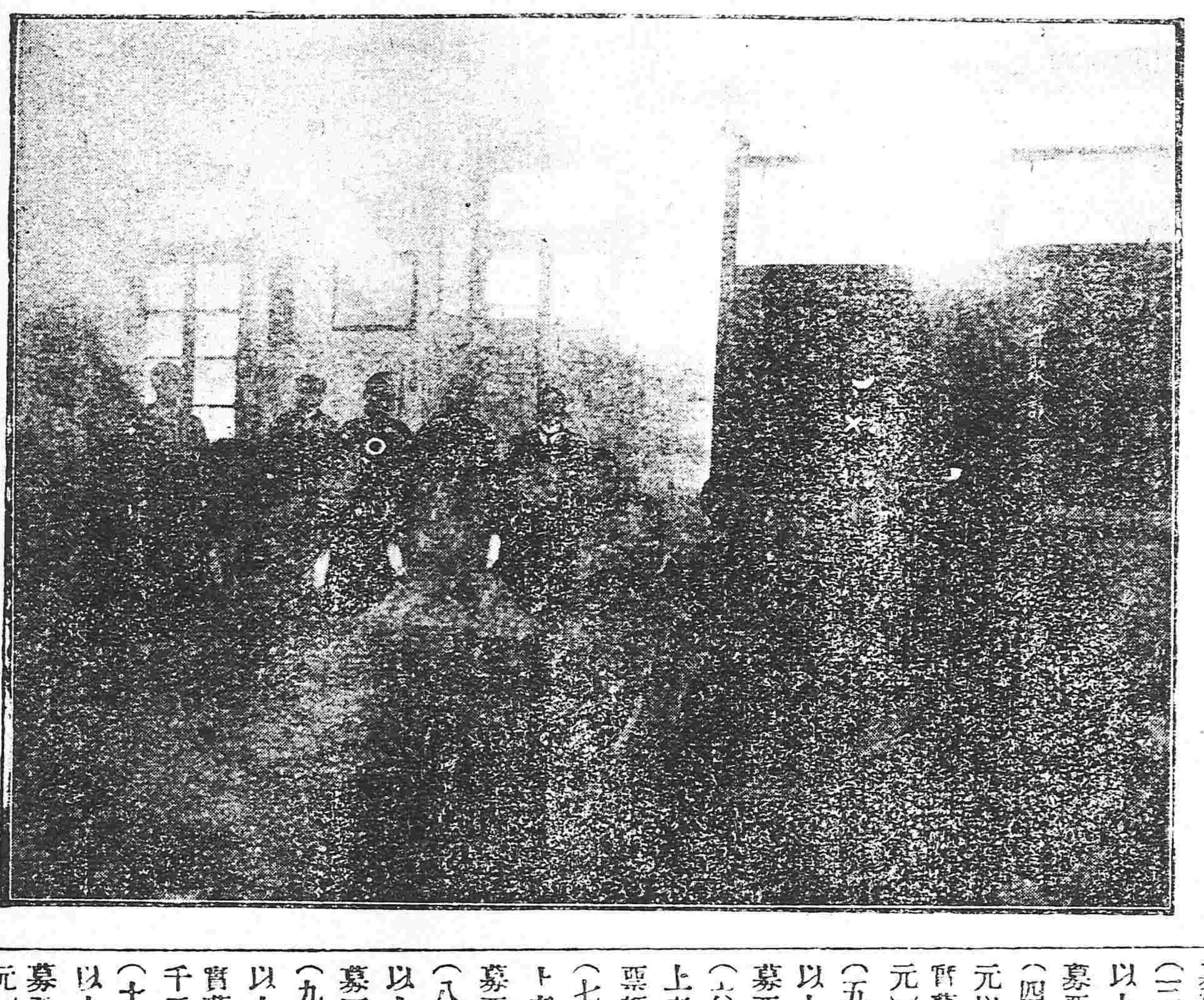

○印北京大學校長蔡元培氏
又印能操華語演說之西田翻譯官

美兵混跡過激派（傲）

美國爲出兵西比利亞之倡首。謂亟宜勦滅過激派。使捷克斯羅巴克成其志。乃遂誘勸列國出兵。美國所出之兵。雖不甚多。然以在倡首地位。爲列國軍隊所重。而俄民亦頗形歡迎。爲美兵者。應如何謹愼努力。以期不負倚託。詎料頃據西比利亞訊。現在多數美兵。混跡過激派中。與俄國軍交戰。就中一名已被生擒。是詎非一重大怪事耶。吾人固非因此項事件。疑美國之眞意者。然所謂美軍之毫無規律。士氣頹廢。己昭然成爲事實。無可諱飾。不但可爲美國名譽悲。而列國在西比利亞之協調。因此所受之影響。亦洵匪淺鮮。高倡正義自由之兵士。一朝變成助紂爲虐之流寇。試與旅華美人之近時行動併觀之。令人誠有尋味不盡者。然而自此美人不　有責言中國軍隊之權利矣。

關東都督行將裁（傲）

聞日本原內閣擬將關東都督府官制改正。現下正在進行中。其目的在裁撤都督。代以一文官(現在官制都督爲特任武官改正案長官卽爲薦任文官)辦理行政。此蓋日本改變對華政策之當然結果耳。日本順應世界大勢之機敏。可以概見。惟最所可異者。奉省仍有軍閥巨擘。龍蟠虎踞。凡軍民大權悉操之一人。獨擅威福。不知此種逆抗時勢之舊式

經募民國八年短期公債各項規則（續）

(六)凡承購八年短期公債其交欵在八月三十一日以前者概按一個月計息預付(例如水牌債票一百元預付利息五角八分三釐)

(乙)募債經手費

(一)認募八年短期公債票額五萬元以上者給予百分之三經手費(例如實募票額五萬元給予經手費一千五百元)

(二)認募八年短期公債票額十萬元以上者給予百分之三五經手費(例如實募票額十萬元給予經手費三千五百元

(三)認募八年短期公債票額二十萬元以上者給予百分之四經手費(例如實募票額二十萬元給予經手費八千元)

(四)認募八年短期公債票額四十萬元元以者給予百分之四五經手費(例如實募票額四十萬元給予經手費一萬八千元)

(五)認募八年短期公債票額六十萬以上者給予百分之五經手費(例如實募票額六十萬元給予經手費三萬元)

(六)包募八年短期公債票額五萬元以上者給予百分之四經手費(例如實募票額五萬元給予經手費二千元)

(七)包募八年短期公債票額十萬元以上者給予百分之四五經手費(例如實募票額十萬元給予經手費四千五百元

(八)包募八年短期公債票額二十萬元以上者給予百分之五經手費(例如實募票額二十萬元給予經手費一萬元)

(九)包募八年短期公債票額四十萬元以上者給予百分之五五經手費(例如實募票額四十萬元給予經手費二萬二千元)

(十)包募八年短期公債票額六十萬元以上者給予百分之六經手費(例如實募票額六十萬元給予經手費三萬六千元)

▲民國八年短期公債印票發票規則

(一)財政部印刷局承印八年短期公債票於每期債票印成後應將種類張數號碼起訖各數目函報公債局經公債局派員查驗無誤裝箱加封仍歸印刷局妥愼保存聽候点發 (未完)

紀事小說　惹玉（四）

生以爲然。卽懇媚轉語愛妃。媚首肯。生不診而出。越數日王至生室。問曰。先生岳氏何姓。生曰岳花春榮。今某已知雒耗。但近在咫尺。而遠若蓬山。侯門一入深如海。從此蕭郎是路人。言已淚下。王曰。歌姬中新來一人亦花姓。而目頗不惡。前此微病。近已小瘥。如可慰情。當以奉贈。生跪泣曰。此卽某之荊人也。前傳媚來浼診脈。某始探悉。未奉鈞命。故不敢入醫耳。王訝曰。渠卽君夫人耶。幸未被玷。得歸全璧。卽命請花姑至。須臾女出。向王冉冉而拜。王曳起笑曰。前爲下陳。今爲友婦。勿復行此禮。令侍監引至後宮。爲女催妝。是夜卽行却扇禮。生夫婦感激。雙雙拜謝。王認女膝下爲郡主。豐贈妝奩。女復求妃母轉懇王出父於獄。夫婦叩謝而歸。一路有司。奉命維謹。生見母。備述前因。皆大歡喜。春榮無子。依女同居。明年生舉於鄉。王爲捐某省郡守。未十年。位至兼圻。後以失察置人於法。仇家賄人。伺間刺死。終應羽士言云。女生二子。皆通顯。 (已完)

廣告

滿鐵定期船 大連出帆
一榊丸(三四〇二噸)每星期五正午開往青島上海、由上海駛回之時逕至大連
一神戶丸(二九二三噸)每星期二正午開往青島上海(由上海駛回之時暫泊青島
▲除本事務所外在營口瀋陽奉天鐵嶺
▲長春各店均發售聯絡船車票
▲兩船現均有設備無線電信機
▲發售船票時間在埠頭事務所至開駛之日午前十二時四十分止若在代辦所同于午前十一時二十分截止
南滿鐵道株式會社
大連埠頭事務所

招募電車乘務員練習生
本所現擬招募練習生一班願應募者務於陽歷四月五日以前到本所投遞親筆自書之履歷
募集人數 五十名(中國人)
年齡 十七歲以上二十三歲以下
試驗 陽歷四月六日(星期日)午前八時起試問學科四月七日試問學科合格者檢查身體
合格者當卽錄用分給宿舍及被褥等併於練習中每日支給日金四十五錢
大連吾妻廣場
滿鐵電氣作業所

恭頌營口緝私局局長侯君閣卿便商之德政
海邑衆鹽商向蒙營口緝私局局長准令零售鹽斤自印小票發給買主以憑查驗屆被海邑分卡竇卡長武斷商民否認自印小票歸卡發領緝公營私鹽商忍從及該卡長撤換鹽商復請局長准令仍自印票商民稱便感荷無涯謹登報端用彰功德云爾
海邑衆鹽商會長王餘三謹啓

聲明被搶洮南街基大照三張作廢
鄙人於宣統元年八月間價領洮南街基大照三張卽南字一百零三號零四號零五號至民國五年八月間遵衆換領民國大照二張包成一束計放四平街本號玉成隆錢櫃之內民國六年二月間號被搶連仝此照一並搶去搶案至今未破不得已於本縣日警署立案庶免日後糾葛今已得洮南縣覆文來梨准予補發斯項大照並合登報聲明俾合遵照登載無論中外邦人君子如遇民國五年八月間洮南縣發給王鳳德名下洮南街基南字一百零三號零四號零五號斯項大照三張統作廢紙千祈勿受盜賊所欺是爲至盼
四平街玉成隆主人王鳳德謹啓

奉天日站 悅來盛棧新張廣告
本棧因去臘被災今又另新修蓋一時不及工竣現在新棧三層高大洋樓內重新開張恢復舊業官房客屋宏敞清潔飲食新鮮侍候週到上下車站極便專派勤務櫃夥迎送如蒙　各界光顧毋任歡迎特此佈告
祖憲庭謹啓

恭頌 陸軍營長關海亭 警察所長蕭瑞 德政
竊以本站地處極邊人口雜居良莠不齊素爲胡匪產出之區盜賊潛匿之所惟自關蕭二公坐鎮站街以來頂風冒雪晝夜梭巡是以盜賊斂跡宵小遁影寔不啻堯天舜日重現於今日也且該二公處世和平待人謙藹商民等受益良多感激莫名特登報端以誌頌揚
拉哈站商會恭頌

新到眞正老牌辣克紅補丸牛痘漿 批發零售 價値從廉
常售各種應症膏丹藥酒膠露 批發代理須先函酌訂
總發行處奉天省垣大南門裡齊魯大藥房謹啓

恭頌遼源縣看守所周所長振東之德政
遼源縣看守所長周君振東爲人老成作事勤愼頗爲上峯所器重其對於衆犯人一視同仁毫無惡習雖係如此亦爲趙壽山監督用人得當所致每日放給衆犯之餐該周君必親自檢點勿論各犯一經染疾該周君尤爲認眞延醫調治以故衆犯皆無凍餒疾病之虞均周君所賜也衆犯受惠良多難忍緘默贅聊數語以表其德政云爾
遼源縣看守所衆犯人仝啓

招生廣告
◉招生額數 五十名 日語本科 同上 日語專科
◉科目 日語、漢文、算術、簿記、商業要項、法政、經濟、 日語
◉卒業 一年卒業 一年
◉敎授時間 晝間每日六點鐘 夜間兩點鐘
◉開學 陽歷四月六號 同上
◉學費 每月洋壹圓入學之時納贄壹圓 同上
◉入學資格 高等小學校卒業以上及有同等學力者自十四歲至三十歲 無限期
◉特點 與入南滿鐵道公司設立奉天中學校營口商業學堂其餘日本各校等有便宜
奉天外國語學校
校址 奉天小西關赤十字病院前新修樓房

肇州縣老城基紳商恭頌警察第五派出所巡官左君德貴字榮伍惠民之德政
邑老城基距縣窵遠保衛地方均賴警察雖歷任巡官皆有心任事未有過於左君榮伍者自去冬胡匪充斥行旅幾爲斷絕商民不堪其驚而左君願以兵力單薄槍械不齊臨時聞緣五相保守併晝夜帶警梭巡開有驚耗必身先士卒致於起有爭端極力排解之地方興革利弊不憚餘力稍有餘暇現身說法勸商民賴其訓導再城基向爲煙賭之區自左君視事後嚴禁煙賭商民無敢過犯宵小之徒聞風遁飈管界人民無不戴德左君奉令調陞二站巡官商民等受左巡官鴻恩無以爲報特登報端以鳴微忱
老城基紳商仝頌

介紹珠算專門速成學社招生廣告
余友鄭子封先生幼嘗攻讀忽搆足疾志灰仕宦之途藝精珠算之術十數年來頗有心得牧敝友等擬設珠算專門速成學社庶可濟各界會計人材之不足亦可盡國民分子義務之微勞未學者可使之能學而未通者可使之達謹登報端敬仰各界諸君速請入社
地址奉天大東門裡北葦行胡同路西平房
介紹人周化邠朱桂樵仝啓

◎聲明 低利放欵限期從緩 不分中外莫煩紹介
奉天十間房 滿洲農工會社 株式 電話日五二八番
營業課目 ○低利放欵○經營農鑛業○土地建築物之管理及處分○受託土地之買賣及賃貸借○買賣各種債票及股票○辦理保證事宜○代辦商業行爲

中日合辦 正隆銀行奉天支店
本行除照一般銀行例理一切外欵注重各項事宜如左
各項以親切叮嚀爲宗旨一所有辦理存欵兌事宜務主簡捷以餉顧主一放貸及滙欵以公債票爲抵押者息率格外從廉一尙廣凡各種公債票照市價從優交易一兌換金銀小洋事宜照市價格外公道以一招徠
奉天新市街 電話長日二五二番 中二七一番
奉天小西關 電話六八〇番
總辦 安田善三郎
本行 大連大山通 電話長六八一番
分行 營口 撫順 開原 錦州 長春 鄭家屯 芝罘 天津 旅順

資本金肆千萬圓 朝鮮銀行奉天支店
奉天小西關路南 電話一九七號
新市街派出所 電話日長二七二番
小店 行長公館 日本電話長五二一番 長五二四番 日本電話長五二三番
支店 朝鮮京城南大門通
及 東京、大阪、神戶、下關、釜山、平壤、仁川、大邱、元山、鎮南浦、群山、木浦、羅南、會寧、龍井村、大連、旅順、鄭家屯、鐵嶺、遼陽、開原、四平街、營口、傅家甸、安東縣、長春、吉林
出張所 知多、哈爾濱、滿洲里、齊齊哈爾、海、天津、青島、濟南、上海、海參威

中國局勢

●政府決計發表密約（十四日發 北京專電）
▲公表軍事協定內容
政府決定與各國所訂密約概行發表已於今日（十四日）將軍事協定公表據聞未經發表之密約共計十五種就中英美兩國各二種其餘均係與日本締結者

●協約之疑團庶幾破矣（十四日發 北京專電）
中日軍事協約刻已發表其內容絕無如外間曩者臆測之條項不知因何付之秘密致令人懷疑不止

●黔省對徐樹錚之憤激（十四日發 上海專電）
貴州省議會刻已議決謂徐樹錚賣國且妨碍和平其罪不容輕減宜嚴加懲治以伸國法

●主戰派擬開河南會議（十四日發 北京專電）
▲猶是會葬項城時之故技
段祺瑞梁士詒周自齊曹汝霖田文烈張懷芝劉冠雄姜桂題等現擬藉會葬項城夫人爲名在河南特開與北方派有利之會議

●返還賠欵與教育事業（十四日發 北京專電）
陸專使電致政府略云返還庚子賠欵一事刻下頗有希望但各國擬在中國設立大學六處以爲代償現經閣員討議傳教育總長之主張略云設立大學不必外力至於教師則招聘外人亦無不可刻已據情電告陸氏

●外交團電勸續開和議（十四日發 北京專電）
北京外交團將前致北京政府之參戰借欵覺書原案逕致唐紹儀並電勸其尅日續開會議

●陸幹卿渴望和平（十四日發 上海專電）
▲特派專員疏通南北意見
陸榮廷最近之態度據政界中人云昨政府接李蘇督來電略稱頃接陸上將榮廷電稱傾向和平維持統一特派專員三人即日赴滬與各代表晤商並擬北上面陳西南各情

●東海對參戰軍之苦心（十四日發 北京專電）
南方以取消參戰軍爲續開和議之條件現經東海函致段祺瑞擬取折衷辦法參戰軍僅以刻下所有軍額爲止不再招募新兵至參戰軍改編諸問題聽日後從詳討論俟得段之同意即將此種分電朱唐兩總代表

●滇省對於和平之決定（十四日發 上海專電）
雲南省議會刻已決定下列各項
一、保存舊國會
一、俟和議成立後由南北共同組織內閣
一、西南各軍認爲國家軍隊並承認其軍費
一、凡不經省會承認之條約一律排斥
一、嚴懲禍首

●唐代表慰留李烈鈞（十四日發 上海專電）
李烈鈞呈請辭任之訊傳至上海當由唐紹儀飛電慰留

●于右任報告北軍近況（十四日發 上海專電）
駐紮三原之于右任于三月四日函致北南代表唐朱兩氏報告北軍進

擊現仍異常激烈

●陝西問題將破壞（十四日發 上海專電）
南方代表接到于右任函即于十二日特開緊急會議其態度似將益加强硬北京代表關于陝西問題亦討論頗久查其內容因爲陝西迄未實行停戰將取最後決心由此觀之時局前途恐將益增暗澹也

●陳樹藩電告北軍停戰（十四日發 上海專電）
陝督陳樹藩電覆鄂督王占元大致略云北軍各部隊已經一律停戰本日復派參謀長前往各所以資實地查察云云

●宣布軍事協定條文（十四日發 北京專電）
宣布中日軍事協約一事經外交部於十三日特開會議本日（十四）下午四時在大樓對中外新聞記者宣布軍事協定之一切條文至鐵路借欵之合同等件尙須再行定期宣布

●龔仙洲不願當此難關（十四日發 北京專電）
財政總長龔心湛因減政案不成問題而八年公債又經南方反對故近日頗形懊喪現向東海宣言倘公債案不能成立決意辭職惟東海極意慰留

●蘇督電請禁止謠言（十四日發 北京專電）
和議停頓後謠諑繁興蘇督李純昨致電大總統謂和局停頓爲我國最極不幸之事然經誠意俯就諒無決裂之虞所慮者野心家乘勢施展陰謀故請禁止謠傳以免和局破壞

歐美時事

●泰晤士報之推重西侯（十四日發 倫敦來電）
倫敦泰晤士報特載西園寺侯略歷其結論略云日本經世家最審悉西歐精神者以吾西園寺侯爲其第一人西侯早于開戰之初洞悉英法兩國必起而掃蕩軍國主義是以前于戰局不利之秋已確信聯合軍之勝利其主義雖爲民主的然其趣味則爲貴族的素係民黨首領然而決非煽動家其天禀智識與愛國熱誠頗足以受各階級及各政黨之信任云云

●否認聯盟案與美上院（十四日發 紐約來電）
美國上院對于羅慈士氏之否認國際聯盟一案刻已拒絕提議但與羅氏同意見之議員頗佔多數諒該案仍常討議

●日委員主張之聲明（十四日發 巴黎來電）
西園寺侯聲明日日本委員現擬至討議國際聯盟之機即極力主張某項宣言以資反對人種的差別待遇

●擬控告負戰爭責任者（十四日發 倫敦來電）
戰爭責任調查委員現擬控告前德皇與太子及主戰派克羅馬克夫伯與統治佔領地之文武官員共計數百名

●最高軍事會議之提案（十四日發 巴黎來電）
最高軍事會議于七日午後三時開會羅巴、杜蘭辛克氏關於德國海底電線有所提議旋由魯伊特喬治氏提出對德豫備軍事條約已而關於接濟與匈國食糧問題討議良久旋即會散

●中國又擬提出兩問題（十四日發 巴黎來電）
中國委員現擬提議撤廢領事裁判及外國駐守軍隊撤退兩案刻正在籌備中溯自開會以來中國委員此種盲動愈出愈甚以致現下巴黎輿論對之頗爲不慊但日本委員擬取以恩報怨主義以示同種之誼

●研究國境問題之結果（十四日發 巴黎來電）
媾和會議特別委員會研究國境問題異常進行現知此項問題不能但以民族的考究而解決之

●日本對於青島之願望（十四日發 巴黎來電）
據西園寺侯云日本斷無保有青島之希望但要求與他國同一之居留民地

●媾和會議電催威總統（十四日發 巴黎來電）
媾和會議已于十日電促威爾遜氏從速來法

西比利亞問題

●日美規定管理區域（十四日發 哈爾濱來電）
據哈爾賓來電云西伯利鐵道管理區劃刻已決定如下
一 尼哥利斯克海參威間由日美兩國共同管理
一 尼哥利斯克、哈巴羅夫斯克、基塔間及哈爾賓長春間由日本管理
一 尼哥利斯克、哈爾賓、伊爾克哥間及伊爾克哥基塔間由美國管理

日本近情

●美人公然援助過激派（十四日發 東京專電）
美人前在西伯利絕不與日軍相共同竟反援助過激派駐津美兵亦迭有野蠻行爲民間有志者對之頗形憤慨以爲外交的屈辱

●關東州官制與任免（十五日發 東京專電）
關東廳新官制案定于二十六日付樞府會議確有可決之希望但宮尾民政長官任爲長官一案刻尙未定滿鐵理事長則撤廢之另任總裁一員

●軍事協定中之第四條（十五日發 東京專電）
中日軍事協定刻由陸海兩省發表就中陸軍協定第四條曰現在中國境內協同防敵之日軍一俟戰爭終結後即一律撤退並據實施詳細協定第四條云凡中國軍隊由南滿鐵道輸送者及其軍需品（因爲援助捷克軍）由大連營口或奉天至長春間歸日本擔任輸運

●淺間山突然噴火（十四日發 東京專電）
淺間山于十四日午前五時突然爆發數十丈之火柱上冲霄漢鷄蛋大之燒石隆々下降前橋則大地强震全市爲黑煙所迷濛如斯者約一小時漸形鎮靜

命令專電

▲大總統令（三月十三日）
▲外交部呈特派黑龍江交涉員范其光另有任用范其光准免本職此令▲任命鍾毓署外交部特派黑龍江交涉員此令▲任命博音德勒格爾爲翊衞使此令▲團琢磨給予二等大綬嘉禾章好富道明給予三等嘉禾章此令▲巴斯基業給予三等嘉禾章都寔魯意商卜富均給四等嘉禾章此令▲小貫慶治給予三等嘉禾章此令▲狄伯義給予四等嘉禾章此令▲何始康胥給四等嘉禾章此令

張作霖與時局之關係及心理之解剖（錄天津益世報）
南北和議停頓已久就表面而言莫不歸罪於陳樹藩之黷武進攻然一察其內幕則不能爲陳咎也使中央軍閥派確有願和之心事一聽元首之主裁決不從中掣肘對於軍事取收縮主義所有軍械子彈嚴密封固任和議期內不接濟北派各督軍則陳樹藩雖有攻取之野心而無攻取之利器彼亦將束手安分而莫可如何今就從前種種事實觀之馬跡蛛絲無可掩飾中央軍閥既以大批軍火接濟陝督又爲日盼其捷報之來以爲取得陝西地盤之證彼陳樹藩尙何所畏懼而不奮勇直前乎故記者謂中央軍閥之勢力若不根本剷除雖免一個陳樹藩和議亦無成立之望況目前又有再召督軍會議之說使此事實現民國前途又不知伊於胡底故在在各省督軍之態度頗有注意價値而奉天張雨亭則爲督軍中之錚錚佼佼者也據盛京通信張督此時雖有擧足重輕之勢而亦有兩利並存之心從此中央軍閥欲得張督助力恐憂憂甚難此亦前途一線之轉機也但記者尤切盼張督能審世界之大勢順民意之潮流與長江三督執同一態度以爲和局之後援則偉烈豐功終古不朽將來第三任大總統必操劵可致也今將盛京通信判裁如下我國民欲悉張督之態度者可覧觀焉郁青弁言

張雨亭前爲北派主戰之中堅人物素持主戰到底之宗旨又擁關外數萬健兒設再强硬作梗和平必難實現現在懷疑派之心理大抵作如是觀也甚又謂皖倪奉張等暗中又積極籌備作戰計畫平和會議決裂之時即爲北方軍隊進攻之日此亦神經過敏者揣測之辭也夫皖倪張是否幸和局之破裂利戰爭之再起愚誠不敢武斷若在張使方面則敢斷言其現在確無此種思想張使與皖倪之關係固稱密切近日主戰派在倪處密議張固亦派人參與其間然使將來和會果不幸由停頓而漸形破裂張使能否附和倪嗣冲輩突作一鳴驚人之擧在今日實成一種問題蓋張使近日對於時局實不欲再作戰爭此中實另有原因焉夫張使前次之主戰與其謂爲擁段毋寧謂其爲己其極力擴張軍隊與其謂爲討南毋寧謂爲圖北張使素抱一統轄三省混一蒙古之大志而此種事業苟不利用機會則勢微言輕對於東省蒙古間即有良法美意有所獻議則政府對此幾何不若馬耳東風而不留也即使政府聽納張使之計畫以統一三省經營蒙古之責任而[illegible]督軍之權位二十七八九三師之兵力[illegible]取此荒闊遼遠之邊野不將有擧鼎絕臏之懼乎而在今日則何慮者論職權則統轄三省矣論兵力除二十七八九三師尙有七大混成旅之衆（巡防隊與警備隊尙不在內）可謂雄厚矣張使主戰之堅絕實即其爲自身謀之迫切數年間之宿願既已得償除保泰持盈外更復何事彼蓋熟籌即使和局破裂奉一戰而大勝張使能以此項功勞而增進權位乎奉軍尙能因再戰添募乎現在軍費之供給業已竭蹶果再增募有力供養乎張使對於現在之裁兵尙有實力足以維持其現狀設再增添能保[illegible]裁撤乎是故以現狀觀之則戰爭與和平與張使身身之權利上已無若何之深切關係主戰利益減消之日即爲張使趨向和平之時不然當和議停頓之時早已先倪嗣冲而發言矣或謂西南媾和之先決前題即爲撤換陝督與張使實有惡傷其類之嫌而張使背未去電反對不寧惟是且其電陳政府復有望以大局爲念毋以一人阻礙和平等語據爲張使轉入和平之左証殊不知此又另有一種原因也前者長岳失陷全湘垂危張敬堯日夜呼援張使遂命孫烈臣南下名爲救援暗中實欲其襲取湘督也近者黑省匪患漸形猖獗吉省暗潮日形激烈張使開鮑貴卿之呼號遂命吳興權統兵入江（現已抵江前日即有電報到省）名爲勦匪暗中實欲其襲取吉督也陝省匪患日事滋蔓南軍攻擊日形激烈陝省垂危警報紛馳張使力薦許蘭洲統率奉軍前往名爲勦匪暗中實欲其襲取陝督也故當許氏赴陝伊始即有保其幇辦該省軍務消息即爲此種用意也張使之意蓋欲借南方之責言而爲許氏造出代興之機會陳氏去位許氏襲督此非一蹴而幾之乎夫人之慾望安有窮極每以現在所居之權勢所享之榮譽爲未足而欲美乎其上而有所恃有所挾者不更甚乎張使此種擧動要不外其張權勢博榮譽已耳要之張使近日對於和戰兩事均取不即不離之態度對於主戰之一般老同志固不能不曲意周旋而對於謀和之進行亦不能不量爲贊助若謂張使蓄意使和局破壞暗中赶備軍事記者實未聞此種消息至謂北派各督暗中互相連絡謀保自己地盤此事現已成爲官家之一種慣習況在今日又何足怪而遽謂其爲破和之活動不其嗔乎

英國陸軍預算案
楚芝氏在下議院提出陸軍經費二萬八千七百萬磅之預算案時聲稱本年預算案之編制有種種之煩難因各事均屬未定吾人正在和戰之間未能預定解散兵士之數不識和約中將附加關于軍界之何等條欵又不知留守于中東與萊泥河岸之軍兵應有若干與其駐紮之期間至於德國或將承認抑拒絕吾人所定之條件或以將來之責任加于吾人而徒墮落于滅亡亦不可知英國已解散之軍官兵卒約有一百八十萬名且現仍進行每日約以二萬五千人爲度楚芝氏述速行組織國內及海外應用之義兵隊云該陸軍之註冊每日約有一千名除青年新兵五十名外已有老練兵士四萬五千名又云現進行整理之陸軍共分四級其一遣散戰事之大陸軍其二爲鎮守陸軍約九十萬名現趕速强迫組織其三即常備國民陸軍以爲國防之用由老練軍兵再行註冊服役一年至四年之久現每日約增一千名其四以青年新兵組設戰事補用之陸軍彼等年滿二十一歲時即應派往東方接替戰時兵士此外更需組設國民軍以代英國屬地之十四鎮軍兵楚芝氏意以按其責任英國常備軍不得減至戰事以前兵額之下但吾人不知其他强國有何辦法故吾人對于陸軍制度之最後解決應當暫行擱置至于俄國之協約國軍隊楚芝宣言鎮攝于俄國北部麥孟司克及阿占格爾之協約國陸軍半屬英兵該軍隊派往該處半以防禦德國且吾人對于安全幸福不得稍有失職吾人在哥加索亦有大隊之陸軍彼等派往該處即可驅出土德軍兵並駐于該處以維持秩序俟平和會議議決至於該國之將來吾人現應保持巴丹至巴谷之鐵路英海軍部已派軍艦隊於裏海楚芝氏讚頌少將約瓦德在烏穆司克一帶以小隊軍兵建立大功降絕西伯利亞各處之布爾扎維克云云

日本郵船會社 大連出帆
高砂丸 三月十四日往開天津
榊丸 三月廿日開往門司神戶

中國紅十字奉天分會通告
敬啓者本會前因聯盟各國駐兵西比利亞預防德國東漸擬於哈爾濱等處設立戰時病院以期救護病民及受傷兵士現在戰事雖經停止而駐防軍隊尙未撤退[illegible]

特別大拍賣
敬啓者今有美國傢俱廉價出售由陰曆二月十五日（即禮拜日）起至[illegible]止

東聖然星命酬應館由京到奉爲
本館研究星命事芸有年矣久於[illegible]爲各界素所深知因時局不靖[illegible]

敬啓者本號舊日發行三省通用之小銀元票並一二合大洋三省通用之大洋票本經著手收回現已年餘[illegible]次第收[illegible]惟尙有尾數流行在外本號[illegible]奉分號定於[illegible]

體力氣力 俱能增進

有七大醫學博士之賞讚與證明

美味與滋養之葡萄酒

赤玉ポートワイン

早晚一杯優於百藥

葡萄酒者能增血流通血脈肥胖体質旺盛元氣强壯身體其效力至大爲世推重爲長生不老之强壯酒歐美各國自昔盛行賞用有法國醫學大家曾稱贊此酒効果最大推爲唯一無二之營養劑卽此可見一班奚東洋於近今病弱之人亦盛行賞用其効果更爲一班人士所共認近來種種之葡萄酒層見雜出欲飲用者幾至迷於選擇然雖均稱葡萄酒如選擇不善而飲不良之酒則所期之効果定難得矣

赤玉ポートワイン者滋養之豐富品質優良芳香豐潤諸優點已經醫學博士藥學博士及其他醫學大家之稱贊名實皆足爲模範之葡萄酒又應用十餘年之實驗及學理並依他品不能模倣之特別釀造法所製成之葡萄酒也故於健胃補血與奮强壯等效果最爲顯著最爲的確且更保有天然之美味故於婦女小兒皆能適口爲普通家庭之飲料尤爲絕好之物品也

如前述於東西洋幾多之葡萄酒中似此特具芳味之優良滋養之超越無論何人皆能適口在東洋博唯一之推賞之赤玉ポートワイン者無論病者虛弱者强壯者均不可缺之强壯滋養料也其所以然詳之於後

赤玉ポートワイン者能治因神經衰弱希斯鐵利希物至鐵利等症而發現之不眠嗜眠神經過敏等之神經症食物不進消化障害均能治之又能豫防動脈硬化症於其他諸種之虧血衰効尤大再如產前產後之衰弱回復身心之疲勞增添精力醫治疲勞定能著大効果然不僅限於病人用之卽健康者飲之亦能活動元氣以保高壽是以爲人生必須常用最良之葡萄酒也

如下述之人請用赤玉ポートワイン葡萄酒

一、生來虛弱者　一、消化不良者
一、虧血者　一、顏色蒼白者
一、精力減退者　一、飲食不進者
一、身體瘦弱者　一、病後欲得滋養者
一、時常氣促者　一、精神鬱悶者
一、營養不良者　一、欲元氣活動者
一、體力減少者　一、欲保長壽者

必能見效

（有類似品賜顧者請注意赤玉牌）

大阪市東區住吉町 壽屋洋酒舖

代理販賣希望者卽函知

患子宮病血之道留癖幾斯之人

子宮病血の道とリウマチスに惱む人は

不要迷疑何藥 眞能之効即是

神仙湯（しんせんとう）

即刻試之現………

- 腦神經痛之人
- 很難治留癖幾斯之人
- 痛苦數年固疾疝氣之人
- 子宮病多方調治不愈之人
- 常爲精血不調悲傷婦人
- 多年惱希斯鐵里之人
- 爲不治慢性胃腸病斷念之人

以上各症將此良藥神仙湯連服定能收効速見全愈現被此藥治癒者甚多欣喜頌感寄來之謝函不少（謝函現於本舖保存以供諸君閲覽）如不幸罹此種病者無論輕重務速試服神仙湯係古來本舖家傳之良藥現在各國藥店皆出售

林質改良劑

如斯徵候之人

胸腹手足肩背腰膝●丸癧等腫麻痺或疼痛不定●虛悶●溜飲●食慾不進或過食●便秘又下痢●惡寒●逆上●血眼●目暈●耳鳴●頭痛●齒痛●頭重肩凝●腹無力●腰足冷●不能睡眠●氣力記憶力減退●氣鬱●短氣●臉手足浮疝等凡因疝氣留痳幾如神經痛胃腸子宮病精血不調所發現有此種徵候之人立刻試服神仙湯

藥價
半星期五角●一星期八角●兩星期一元五●三星期二元一●五星期三元二●十星期六元二天二角半
▼試用小服一角

日本名古屋市東區京町二丁目
本舖 藥種商 荒川長太郎
電話長千百二十七番 振替東京一二四三番 口座大阪二二九五番

清香適口

老刀牌

香煙

昨日燈謎之射名 相思鳥

（聊博一粲）

教 [illegible]謎候

狗洞（字一）

（並無贈品）

謹防假冒

上海

英美煙公司

載歌載舞 宴爾新婚

之子于歸 百兩盈門

世間兒女 孰不羨此樂

稟質纖弱者 深閨空抑鬱

鬱莫鬱莫 有吾

藥到病除之

中将湯在

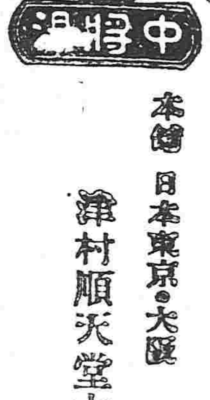

本舗 日本東京・大阪

津村順天堂大老藥房啓

■各地藥房並廣貨店均有代售

藥價

四天分	六角五分
一禮拜	一元
二禮拜	一元九角
四禮拜	三元六角

主治効能

○中將湯善治子宮各病
○中將湯善治月經各病
○月經妄行服中將湯立愈
○經來腹痛服中將湯最効
○十七八歲未無月經者最妙
○月經愆期非中將湯不効
○倒經能使血脉歸正
○白帶赤帶非中將湯不治
○豫服中將湯可免小產
○產前產後中將湯不可少
○孕婦服中將湯能養血保胎
○中將湯常服易孕得子
○中將湯有固本養精之功
○中將湯能治憂鬱病

東三省新聞

▲奉　天▼

●張使派員宣慰赴陝軍隊

張使以赴陝勦匪之奉省軍隊爲數甚夥山川跋涉備極艱辛特派第四混成旅旅長王良臣軍署副官郭恩海前往宣慰並携帶款項及食物藥品多分以資犒賞其宣慰之訓詞頗有武侯訓師攻川之概云（夔）

●電令二十九師軍隊撥赴滿洲里

黑省木蘭拜泉等處起有大股匪患當派二十九師五十七旅一百十三團團長蔡永鎮帶馬步砲各隊前往勦辦茲據軍界消息張使以滿洲里匪徒蜂擁擄掠商民若不設法勦除後患何堪設想於十四日電令該團長迅速撥出步馬隊各一營前往滿站駐防以保治安云（剌）

●史廳長請假確訊

昨聞政務廳長史曜五擬請假一月回籍省親便道至北京爲前奉天巡按使張貞午氏祝嘏（張氏誕辰舊歷三月初三日）並晉謁徐總統（徐爲史之老師）錢總理（錢係至親）將謀某省省長說者謂史氏與將任未任之內務總長頗有關係云（微）

●吉林省長有內任消息

吉林省長郭宗熙于月前過奉晉京僉謂其接洽該省行政及鐵路事宜其實不然昨據確息郭氏爲徐大總統之得意門生具有全健之行政知識月前電召郭氏晉京蓋因內務總長一席迄今虛懸錢總理實難兼任將以郭氏繼承其乏倘經同意即可發表惟吉省省長問題尚須躊躇耳（微）

●庫倫蒙匪大肆蠢動

東三省巡閱使張雨亭昨據蒙古駐庫辦事委員陳毅咨稱大小庫倫地方向爲蒙匪出沒無常之地雖經官軍勦捕餘孽未盡近又死灰復燃任意搶刦若不及早剿辦誠恐貽患無窮是以張使電令駐防蒙邊二十九師軍隊赶速開往一營藉資鎮攝云（剌）

●如是我聞之北滿風雲

▲日軍撤退之反響　▲聯合軍隊之觀望　▲烏金斯克之慘劇　▲滿洲里之風聲鶴淚

日前張使接黑龍江鮑督軍陽電謂據滿站司令部電稱沃木斯克至伊爾庫斯克之間克拉諾雅爾斯克地方發見過激派勢甚猖獗西行火車僅達伊境爲止該地俄民聞日軍第七師團有全行撤退消息擬設法挽留等情又聞現在西伯利亞境內之聯合國軍隊因兵單地生未敢西進滿站至呼倫貝爾之間又全行戒嚴等情云云又據自西伯利亞境內烏金斯克逃回之晉商某云該處（指烏金斯克）爲伊爾庫斯克以東之大埠人口約六七萬內有華商一千餘人商業甚盛自過激派佔據後姦淫擄掠慘不忍覩房屋貨物均付之一炬華商之被害者尤慘余（晉商自稱）因稍通俄語故雜入鐵路工人內始逃生命錢財衣物一絲未存至滿站後得同鄉相助始得乘車回國現在滿站之市面較前大減著名商號荒閉者已有三十餘家其餘亦均一夕數驚大有草木皆兵之慨云云（癡）

●吳師長尚未返江

陸軍二十九師師長吳興權前因磋商邊防調動軍隊於日前由長春來省下榻於小河沿本寓迭次進謁當局策劃一切外間傳說請吳氏返江一節係屬子虛云（剌）

●吉黑督軍更調續聞

吉督孟曙村調任陝西曾見本報茲據使署消息張使擬保荐黑督鮑貴卿繼任吉督遞遺黑督以二十九師師長吳興權充任以期軍權統一所聞如是姑誌之以覘究竟（剌）

●巡閱使行署委定常駐員

張巡閱使於上月派使署一等參謀張恕顧問英順赴吉黑兩省組織巡閱使行署現在已組織就緒吉林行署設於長春派軍署顧問趙芷元爲常駐員黑龍江行署設於齊齊哈爾以張恕充常駐員並各派衛隊數十人前往護衛云（櫻）

●行將發表之憲兵司令

巡閱使署文武各員現均先後委定惟憲兵司令一席尚未發表茲據某軍官消息憲兵司令一席張使對于二十七師輜重營長高金山非常屬目一俟籌備完善即當發表云（夔）

●分令取締軍人乘車

軍人乘車本爲軍規所不許張使雖曾通令嚴行取締乃一般軍人依然如故此次校閱全体軍隊後對于軍人乘車務須嚴加取締以資整頓軍紀昨除通飭各軍一体知照外復分令憲兵及軍署稽查一体實行取締云（夔）

●講武堂職教員薪金規定

張使擬設東三省講武堂已誌前報茲聞已規定一切学長每月薪水四百元教務長三百元各科教官二百元教員一百五十元堂長一席由張使兼任教育長以參謀處長熙洽或喬賡虞兼任現尚未定云（櫻）

●劉團長奉命來奉

南北和議迄未解決政府前以南方要求條件難以答覆通令各省徵求意見張使答覆甚爲強硬政府恐和議決裂特派公府衛隊營劉團長於日昨來奉向張使勸勉現寓在俱樂部云（中）

●會審法廳部令從緩

高等審判沈廳長以奉省中日雜居訴訟之事日繁擬組織中日會審法廳以便審理一切訟案籌議已久尚未實行茲聞該廳長迭次與部磋商辦法於日前接奉部令以其關係國際條約須暫行從緩云

●于寶山尚未提審

五旅十團團長于寶山業經撤委押解來省羈押監獄爲日已久軍法課竟未審訊一次聞顏課長前曾擬將于氏之非法證據檢齊後再行審訊茲聞一切証據已經檢齊現仍未審究其原因蓋有某此爲之緩頰是以遲遲云（夔）

●俱樂部大開歡宴

副都統三多使署顧問馮麟閣及馬鎮守使等六十六員日昨上午十二時在俱樂部設席讌會列席者爲張使及湖南戒嚴陳司令定武軍中軍閻雲卿劉硅忱副官楊邦瑞中央混成旅長劉子坡四省經略使署李副官長軍官陳蘭勳等八員大開歡宴杯酒言歡頗極一時之盛云（剌）

●派員赴彰德會葬

袁前總統之夫人在津病故定於本月二十日在河南彰德合葬張巡閱使以各省均派員前往會葬未便獨異故擬派秦參謀長携帶祭文祭品代表前往如赶辦不及則電致劉恩鴻顧問代表前往云（癡）

●梨樹縣知事撤任

梨樹縣知事曲鴻年蒞任數載頗洽輿情日昨不知緣何撤任繼任人物爲誰現尚不得而知（嗚）

●商業銀行票劵限期截止

商業銀行所發行之紙幣流通市面者總數尚有角票二百一十萬零一千餘元匯兌券十五萬八千二百餘元經商會呈請至本年三四月即行限期收銷張兼省長以圜法正在厲行整頓省銀行號所出紙幣業已供求相應商業銀行紙幣實非現時之需要即限於本年三月底悉數收清不再准發並令傳知商戶於期內赴行兌換不得自悞云（微）

●輔華學校兼收日生

京奉站皇姑屯地方中日人居住甚多前由該處醫學家師連元請准張兼省長在該處設立輔華小學校已推定張文翰爲校長其學生擬定兼收日人子弟以示大同主義云（大）

●新疆回教考咨送到奉

據聞省公署接新疆督軍楊增新函送新疆回教考一書內中於回敎歷史言之精確說明回民確無讐視漢人之心不過以彼教經典中有能殺異教一人死後即升天堂之說是以每易淆惑但其是說之創始尚未與中國交通故其用意非指中國之儒佛各教而言殆不過爲一時激戰誓師之詞眥緣後來不明當時之歷史地理讀經既未究其命義講經亦以訛傳訛聽者不察多滋流弊故特行編輯回教來新之始末與夫傳教之源流上起唐初下迄近代編輯成書名曰新疆回教考俾纏回知彼教聖人曾無讐視中國之事以冀漢回人民感情之融洽張使以是書足以消弭隱患擬即登報公佈更令講演云

▲蓋　平▼

●警所股員升沉誌

警察所總務股員尹墨林因事被押遺席以行政股李竹銘升任遞遺之職由前司法股員梁寶清接充該員等奉文後均各接收清楚照常視事矣

▲輯　安▼

●駐防軍奉令移防

駐紮岔溝巡防步八營右哨哨官張堯莚到防將及二載軍紀森嚴盡人皆知且熟習地面防範周密商民賴深賴之昨奉上憲命令換防張哨官遂於七號飭令各軍士收拾行裝預備啓程各機關暨紳商數十人齊集送別足見該防軍感情融洽云

▲鐵　嶺▼

●第五區區官易人

邑警察第五區代理區官石喜麟到差月餘因與地方輿情不洽被該處公民一再攻擊該區官見勢不能久留遂呈請縣署辭職當經冉知事照准遺缺以前任西區區官吳之三接充聞吳氏在該區曾任區官有年對于該處公民素稱融洽此番又委吳氏爲該區區官諒該處公民當歡迎矣

▲開　原▼

●旅館竟成煙窟耶

本城大德旅館係縣署肯吏王尚賓所開設終日設賭賣煙已誌前報自日警察署取締日僑運賣後凡有煙霞癖者幾無托足之地該王某遂乘機而起開燈供客一般黑籍中人趨之若鶩署中要人亦時赴該館私吸王遂恃爲護符向日張胆毫無顧忌豈有禁煙之責者果無所聞耶噫亦異矣

●集義和私幣充斥

私幣一項早奉上峰訓令取締行使縣知事章蔭三氏遵令飭警諭各商號收回雷厲風行弗容稍緩距城西劉紳袴所開設集義和因資本不足專藉紙幣支持據自發行五角私幣充斥市面一旦傾倒貽累何堪望有維持金融責者速爲取締可也

▲八面城▼

●車站人員侵越警權

月之十二日警察巡官楊乃棟帶警巡邏在火車站外馬路南首遇有白某李某形色倉惶當即檢驗果由李某身畔搜出煙土數十兩正擬帶區究辦適被鐵路人員暨見硬將人土一併截留楊巡官知難以理喻遂即回區電禀縣署嗣經縣署向該總局交涉始於次日僅將人犯交回並無煙土警察未便收留復經該站將人帶回按搜獲違禁物品乃警察之天職應管地點即近車站亦非租界可比警察亦有干預之責而該站人員何得干預將土截留似此侵越警權殊屬非理如何了結續訪再誌

▲西　安▼

●擴充電話

邑電話局長左星五以改學商警各界自設電話以來咸稱便利自應擴充以期營業發達近從鐵嶺日商岩本號購到五十碼電話機一架刻已運到安設開該局長以四鄉警察保甲每遇緊急要公尤以電話爲便擬在東路遼河源夾信子北路二道河子等鎮組設分局以期消息靈通現正着手辦理不日即行開辦云

●郵票落價

西安郵務局准東三省郵務管理局令署謂現大洋貼水照前稍減每郵票百分售價應折合票洋一元七角五分較前價值每百分少收票洋五分仰各局一律遵照等因康局長准此除將售價布告外並通𠊱各處代辦所知照以昭劃一而便商民

▲西　豐▼

●布告人民核對登記

日昨縣公署將年來所登記之房地契中人名號畝數四址價額等項詳細宣示令已登各戶照所列各項核對是否有錯如有不相符之處務於三個月前聲請更正云

●學校歸併議案取消

日前地方會議擬將師範校附屬之小學歸併縣內兩等校頃據該校人云此議已作罷論蓋因附屬小學人數滿足縣立學校人數甚少若以人數多寡論之則縣立應歸併附屬院內斷無以多從少之理故已將此議打消云

▲長　春▼

●增加窰稅之傳說

本埠陶業燒煉磚瓦者非平川原係崗領窪坑河崖之地每歲經開埠局收納租稅小洋二十四元嗣後又改爲大洋二十四元近來不知何故又逼令各戶加至大洋八拾元各窰戶群起反對咸謂該局逼令加租係屬私意行將許爲外國人包攬承辦云

●日租界嚴禁鴉片

日本租界頭道溝自十二月間奉有官府命令嚴禁鴉片即已實行辦理無論晝夜派人搜查遇有私吸私販者毫不徇情拿辦然實受他人之影響及被錯誤者亦尚從寬不究云

▲吉　林▼

●令組育教參觀團

吉林教育廳訓令各縣知事文云爲令行事案奉教育部第四七號訓令開查教育事業日新月異辦學人員當周諮博訪以收相觀而善之效我國興學有年各地方辦學人員能研究新理順應時代之趨勢者固屬不少而拘一隅之見守一成之規故步自封者亦所難免嗣後各省區各學校職敎員應每年組織參觀團分赴教育發達各地方就其現狀詳加調查以爲採長補短之計其裨益教育當非淺尠至考察經費准由各校加入預算案呈請該管長官核准支給並應將人數地點期限及考查後之報告書分別彙報以憑考核合亟令行該廳遵照轉飭各校辦理可也此令等因奉此查組織教育參觀團辦法前據本省教育行政會議議決前來業由本廳通行所屬遵照辦理並於去年八月間令委省立師範學校校長吳玉琛等前赴江浙一帶考察各在案奉令前因自宜廣續進行以收實効茲再訂定吉省教育參觀團辦法七條隨文檢發除分行外合亟令仰該知事即便遵照云云

●農工商注重實習

教育廳奉教育部訓令轉令省立甲種農工商各校及各縣知事云查學校之有暑假原以時值夏令天氣酷熱終日授課有礙衛生故依時休業假期長短各項學校本不相同而利用放假期間爲種種修學之動作類由各校參酌情形自定辦法期於衛生無礙仍不致虛擲學子實貴之光陰農工商業專門學校及甲乙種實業學校重在實用與普通學校不同學生畢業應即出應社會職務求能操作於平時不可不養其耐勞之習慣又況實習設備一經間斷諸多不便至農業一項當暑假期內尤爲作物發育最盛之時因放假而無從實習致學業弗能完全了解尤爲可惜嗣後關於農工商專門學校甲乙種實業學校暑假休業除教室功課應照章辦理外其實習一項在農工學校農場工廠應將學生分組輪流練習或減少時間於午前午後行之其在商業校假期之內應令學生各就所在之地調查附近商業狀況及出產商品定期報告由教員考核總期休業游息之中不失寸陰是惜之意以上辦法應由各該校分別先期擬定自本年暑假始切實履行並將辦理情形歸入週年概況詳細陳報以憑考核云云

▲農　安▼

●警官來城

農安城鎮分警察十一大區外有分所保衛團多處茲聞新所長到任各區巡官等理宜謁見故近日警界人員紛紛來城據聞來者不獨爲謁見所長對調者有之升任者有之被控者亦有之是以先行來城聽候定奪云

●新來所長

農安警察所長自孫蔭棠被控法任暫令刑政偃員李紹璞代理昨接警務處令委彬縣姜所長調任農安警察所長姜氏奉文後即將所內交代清楚於月之八日携眷來農現已入所視事云

▲樺　甸▼

●查復楊所長控案

樺甸勸學所長被學界人員控告經吉林教育廳派縣視學譚君前往徹查茲聞業已查竣於日前據實呈覆該廳署謂竊於民國八年二月十五日奉鈞廳二十六號訓令內開案據樺甸縣公民控訴勸學所長楊作霖貪鄙溺職云云等因奉此遵於二月二十四日到樺二十五日邀朱知事及各界眼同清算賬目以示大公之意乃朱知事終未到場視學遂與商會總理袁貴紹民滕國文楊超松李佐廷王錫九李維庭原告張作烈汪海瀾等同到勸學所以便秉公詳查詎楊所長告假外出代理所長王春芳僅交七年本所與各校領活支帳一本計算書五本原告張作烈等云額活支帳根據流水既係清算帳目本所浮記流水不交出以何清算視學令該所會計李惠人將該所全帳交出以便清算李云本所帳簿皆係王代理所長收存王又諉之楊所長之弟楊範之此際原告追問甚急且云帳簿係公物他人何得隱匿歷時三鐘之久迫令再四王代所長始於楊所長衣箱內拿出流水及浮記帳各一本視學遂同人詳加清算查收入計算書特別費項下每月收入川資二十六圓難支出計算書並未支消亦屬非是蓋楊所長自到差以來既未因公赴省亦未兼視學職即不應預算所長赴鄉川資況又該所浮記帳內七年八九十十一四個月川資盡數爲楊所長收入▌又支出是此項川資已爲楊所長所有矣（未完）

▲一面坡▼

●軍官注意操練

駐坡陸軍混成三旅二團第二營督隊官么翼宸氏少年英毅嫻于軍事素日對于職任所在罔不細心研究近以天氣日暖遊營長令逐日親臨操場認眞教練凡兵丁步伐不齊及調轉不靈者必詳爲教導繼之以罰是以該軍成績頗佳云

●組織電燈公司

一面坡自經荒務開辦以後內省墾戶紛至沓來以是市面暨商業較昔不啻倍蓰近有英商與俄官集合資本由上洋購到電機呈准俄署就坡俄操場東邊建設房舍組織一燈公司以便促進商業現在租界中電杆業經建立一俟電機運到當可配置開辦云

●飭查軍隊對待外人情形

客歲駐坡營長路秀峰奉令移防滿洲時所遺防務遂由四旅第二營長趙耀臣接替該營長在坡半年對於商民頗知和洽惟不諳外交每遇交涉事宜輒有爭執太過之處且所屬時有與外人衝突等事以故致生俄人之惡感迭經俄人照請哈埠司令部查辦茲經陶司令札飭駐坡路秀峰營長就近詳查據實稟覆所查如何俟訪再續

▲哈爾濱▼

●南路車改訂鐘點

哈爾濱中東鐵路公司定于本月十號將南路車實行改點哈埠郵車下午二時十分由哈開十點四十分到長長春郵車每日下午兩時開晚十時到哈哈埠客貨車晚十一點四十分開早八點五十五分到哈小票車早七點四十五分由哈開晚七點〇五分到長春小票車早八點五十分開晚八點〇五分到哈

▲黑龍江▼

●調查財政委員莅江

江省財政紊亂錢法毛荒已達極點計廣信公司每日印刷票額總在二百萬吊之譜官銀號改五枚十枚銅元票爲一千枚二百枚日來印刷漫無限制已爲人所共知而各縣商家亦援照此等行爲自行刷印市帖流通市面湯原通河兩縣其最著者雖經公家禁止而禁者自禁出者自出金融淆亂貨價日增實無可諱近聞財政部偵得此項消息特派齊自文君來江調查現已抵省或者經此項調查後另有整頓之法乎企予望之

●濱黑路購買民地

濱黑鐵路之建築已有成議該路沿綫佔用人民土地如呼蘭綏化望奎海倫拜泉克山訥河嫩江璦琿等縣已令飭各縣知事妥籌辦法公平定價收買以免擾民至於其如何呈報容訪續誌

●縣視學調省委用

呼蘭縣視學陳安策辦理學務頗著成效久爲學界所崇拜近聞代理教育廳長鍾毓特將陳君調省勸辦學務所遺呼蘭視學之職巳委沈君接充云

批　示

▲奉天省長公署批示

原具呈人呂作新陳偉儒　呈一件爲請送日留學由　呈悉准咨駐日監督介紹入學此批

▲奉天財政廳批示

具呈人孟子眞　呈一件前報桓仁縣石灰窰煤鑛懇准飭縣查勘由　呈悉查劉商所報煤鑛及王商所報鐵鑛均經因案注銷在案應准檢發該商前呈鑛圖令行桓仁縣查勘所報鑛地與實地是否相符有無他人首報暨其他妨害糾葛具復核奪除令行外仰即帶同測量人限于三月二十六日以前赴縣報到照繳旅費聽候查勘勿稍逾違切切此批

具呈人黃漢中　呈一件遵繳七年下季探鑛區稅由　呈悉據稱前領寬甸縣牛毛塢大金坑等處鉛鑛七年下半季因未開工仍請按照探鑛區稅先納大洋六十一元七角五分請核收等情姑准列收查鑛業條例第四十六條之規定註冊一年後無正當理由延不開工者其鑛業權即撤銷該商領照將及一年仍未開工殊屬拖延仰速將開工日期呈報來廳以憑查核勿延切切此批

●各埠銀及糧食行市（十五日）

奉天糧行市

●奉天金銀行市（十五日）

●奉天錢業公所（十五日）

●長春電報（十五日）

●大連電報（十五日）

●開原取引所（十四日）

神皋雜俎（本欄歡迎投稿）

小說

肚會小說　**梅蘭芳**（一〇三）　儒丐著　禁轉載

第十四回　締絲羅好事成虛願　開菊榜大王冠頭銜

齊東野人說。話雖如此。但這回。可不能比前幾回。這回菊選。是順天時報辦的。有外國人主持。一定要認眞的。決不能以兗人幾個錢爲目的。再說他這份報外國人都看。若是我們被選大王。這消息立刻就能傳到外國。世界的人。沒有不知道有蘭芳的了。所以這回菊選。我們是得競爭一下子的。若是中國人辦。也就不必過問了。這順天時報是不能辦錯的。所以連小樓那樣不好競爭的人。都使出人來與他投票。現在他的票數。已比我們多一千多張。我們若不過問。眼見這大王一席。便是小樓的了。蘭芳也說言道。可不是。我就怕小樓得了大王。皆因他近來很有與我競爭的心。所以借着這回菊選。要把我打下去。其實大王得不得算什麽。我只愁小樓得意。齊東野人又接着說。小樓雖然這樣熱心。據我看。他也不能成功。皆因他沒有後援。若論普通投票。他當然我比我們多。若是我們與他一競爭。他便得失敗。所以小樓倒不是我們的大敵。最可怕的。是劉喜奎和鮮靈芝兩個坤角。他們所選的雖然是另一科。然而與我們的名譽很有關係。假如他們一個坤角。若得好幾萬票。便是有好幾万人贊成他們。我們若只有幾千票。便是當選大王。也不過有幾千人贊成。面子上未免不好看。所以這回的菊選。全在票數上競爭。不但不能教小樓踞了榜首。而且還不能教劉喜奎和鮮靈芝超過我們的票數。然後纔能顯出北京的人望是全在畹華身上的。於前途很有關係呢。所以這事你不能不辦的。幼偉將話聽完。因向齊東野人說。這回菊選鬧到這樣熱鬧麽。我竟自不知。咱們絕不能落人後的。量小樓能有幾個錢。敢與我競爭。倒是捧喜奎的這位小鹿兒。倚着他是次長。又是天津富豪。一定要爲喜奎多花幾個錢。他有錢。我沒錢麽。揭曉之後。非咱們的票數占第一不能休的。我先預備出一万塊錢。與他們玩一玩。明天你便到報館與他們接洽去。教他們先給咱們把票印出來。非小鹿不投票了。纔算完呢。（未完）

筆記

冬鳴齋筆記

▲小陶

窮山之陰。有因里焉。里中敗室頹垣。櫛比鱗次。立村頭遙望。往往終日不見炊煙突皂。習子慕陶卜以居焉。慕陶有子曰小陶。襁褓中習客閩浙。閱二十載。音問梗絕。無何。習妻以疾殂。彌留時。囑小陶曰。兒必探父耗爲孝子。否則不饗汝食。小陶泣號受命。一日接閩中父執來書。知父已逝。小陶一痛幾死。因發誓曰。不肖兒。若不能歸父櫬以合母厝。當無日不在荊棘中。家固貧。食不果腹。衣不蔽体。乃行乞赴閩。宿水餐風。備極勞頓。幸小陶有絕技。善畫梅。枯枝疏影。片紙爲名士珍。途中藉博些許。少醫饑寒。三月餘。去閩界不遠。以爲可覩父骨。意頗喜。任步之途。忘投宿所。迨夜分。已進退不着村落。倏間。山如屏當前。水如練橫後。乃道窟谿谷間。塞地迷天。荊棘萬叢。有衣冠者數十人成行。排列三五作。相屬隨。蹁躚麾舞于荊棘中。刺足鉤衣。插頭角。獻之若不勝其窘。有時從容驕矜。又似不覺其苦者。小陶四望無途。攝衣突入。見一道者。手拂塵。曳杖而來。問客何往。小陶曰數千里行乞。奉母屬尋父耳。道者曰。汝孝子也。不當入荊棘中。應走康莊路。小陶曰。前路。蠅附蟻隨。後前相屬。是何爲者。道者曰。此輩平日心有勢力熱。足曾走捷徑。入循正途。彼走便道。自以爲聰明乖巧。不知避康莊不由。已竄入荊棘叢。小陶曰。彼輩已知窘苦乎。道者曰。弦棘熱鬧之時。彼輩方自矜得意。旁觀者見其苦。憐其愚。入其中者。不自知也。小陶曰。道家無不愛。應發大慈悲。爲苦輩一剪除之。功德不亦無量耶。道者曰。入荊棘中。原不可出。吾已爲世闢一徑。惟孝子可行。因拂袖囑回望。則如練之水。原是如砥之康莊。口中誦曰荊棘當前。四顧是路。孝子習公。反身大道。小陶遂遵道而行。多旁松蔭竹影。秀雅韻幽。別覺出塵。道者袖中出丹二粒。囑小陶服之。曰是孝子丹。食之堅筋骨助神志。能成仁能就義。又囑之曰。汝有堅忍之志。由此而去。無却步。無歧趨。事總有難。境總有逆。免強而行之。庶可終身無荊棘矣。道者曳杖徐徐去。小陶遂前進。所履皆光澤之徑。望之似石。而照人如鏡。無纖毫滑澤。中亦甚喜。乃從容翔步。初不甚勞。忽峭壁當前。老樹纏藤。上參雲漢。小陶攀援而上。脫手墮如落雁。大風起。揚沙石。令人不敢稍啓目。已而。鬧刷刷吼叫聲。開目視之。見巨虎與凶獸鬪。裂石拔樹。相與血般毛革。涔涔似落梅。小陶齒振慄生。不敢俯窺。無何。覺風和氣溫。再視之。則細草平坡。山花當路。又別一境矣。負柴者樵。歌而過。荷鋤者農。謳而立。伐竹製具設罟擒魚。比路三五是。詢之。乃閩鄉也。急問路入城。探父蹤蹟。得塚東郊。破土開棺。負骨以歸。終與母氏並窆穸。大愿已了。如釋重負。每談路難。色然欣喜。

冬鳴曰。念我身之所自。則舍孝之一道外。無非荊棘之途。歎世人日在荊棘中而不覺耳。風俗畫中。歷繪舜耕由負等事故以垂教。吾觀之頗有所動。自傷不能免處荊棘中。豈亦即號天下人。同心勉赴康莊存國粹之道乎。

戲評

徐紫芬之哭祖廟（目冬生）

哭祖廟一齣。原爲汪伶隱最精心構造之傑作。亦悲憤慷慨最淒慘之劇。扮演此劇非將當日國破家亡。劉諶之義憤慎智氣慨。摹寫盡致。不易得個中三昧。茲觀坤伶徐紫芬演唱此劇。台步大方。唱工入扣。其身段亦有似摹汪伶隱處。當劉禪信黃皓之言。欲出降鄧艾。諶入朝進見。抱父苦諫所唱二六板一段。最爲難能可貴。將殺子一場。種種神情。紫芬均能一一摹出。辭句最長。而紫芬不惟將伶隱之腔調道入祖廟奠酒拜跪後。反二黃一大段。摹得惟妙惟肖。直將當日北地王劉諶愈顯得有英豪氣概矣。反二黃首三句高皇帝手提着三尺寶劍。三尺二字唱得最佳。激越悽惋。聲音最高。幾嚮遏行雲矣。唱至第六段時。愈唱愈佳。猶不稍懈。刎身祭祖。慷慨傷懷。眞令聞者爲之泣如行下。劉諶耶。徐伶耶。吾殆不復能辨之矣。人謂徐紫芬之哭祖廟。爲其第一拿手好戲。豈虛語哉。

品花

小花魁名下無虛（冬鳴）

年來友人談花事。饒道小花魁爲後起秀。吾終未得嗅香餐艷。握珠審玉。前夕與潤叔周伯司鐸護法諸君落帽開懷之餘。相携至蕙鴻部談茶。小花魁小紅桃源三神女張鳳供雅役。花香既茂。同游亦夥。加弄于膝則人上人。凭花臭花而香更香。桃源鼎鼎芳名。巳早馳豔曼能言之譽。小紅肥瘦停勻。亦俱可入深致之雅。喋喋當不吾勞。獨小花魁。綺年綺貌。麗質麗神。有不能令人等閒擲過者。用述其彷彿焉。亦云嬌小。則眞可掌上舞。亦云玲瓏。則直西洋璃璃金剛鑽石一具也。嬌媚天然。未失女兒正氣。姿態龍遊。亦非强作珊珊。雖作洛陽神女事。尚持閨中待字嚴。放嬌喉度馬前潑水一曲。仿汪伶神韻。頗得其調。潑水花席。行當首坐。則今日之小花魁。定卜他年榜首也。

雜報

▲奉天▼

局長回任　開原稅捐局長姜承業前以要公來省現在已經就緒於昨日搭車回開云（鳴）

請釋無辜　西路警察三區第三分所管界坎金堡王姓家客冬被匪搶掠一空經報案勒限緝捕卒未緝獲該所巡官劉成銘恐飯碗不保惶急萬狀只得與巡長趙煥芝督士王德林將木匠張永芳捕獲擅用非刑威逼認供繼又將民人趙廷珍拘該屯人士以其誣良爲盜當由九屯村正副及公民代表三十餘人於日昨來城呈請省釋云（剌）

吞侵廟產　有朱太豐鐵嶺人因侵吞該縣上陽寺廟產計值數千元經主持人王合屢次催還飾詞拒絕不得已於日昨來省在公署禀控請求查辦現已批令該縣知事丙楷迅速派員認眞詳査具復以憑核辦云（剌）

含羞自盡　城西三家子侯清海之子德山於去歲娶同屯王老好之女爲妻該氏年僅二九頗有姿色惟不安於室與同屯商某有染爲日已久日前爲德山瞥見上前扭住商某乘隙潛逃王氏羞愧難當暗服鉛粉兩盒即行斃命後事如何容訪再誌（櫻）

熨斗治病　有某媼者以醫自名惟不諳醫術其爲人治病之法輙以熨斗熨之凡遇求醫者無論何病必以熨斗如熨衣狀過身一熨其病即愈並聞彼以此法治愈之人頗屬不少亦云奇矣（憂）

妓女投所　日站平康某班妓女來鳳年十五丰姿頗佳當初其父因貧乏價賣與李某後又轉賣與王某爲義女而王則禽獸行爲臨晚逼其共枕同衾以隨所欲去歲又令其學習戲曲百般虐待近復行轉賣與吉林某娼窰該女知難逃出苦海於日昨乘車投入濟良所云（中）

臨嫁逃跑　城南某屯居民竇姓有女名蓮姑年已二九尚未字人去年經竇某許與隣屯高姓爲室於本月十二日迎娶不料十一日夜間竇女竟自潛逃無踪現竇已差人四出尋找能否尋獲尚不可知（凝）

淫女出嫁　小西邊門外商鋪住戶某姓素以經商爲業其女年方二九情竇早開附近少年無不與之交好惟往來甚嚴密故其父母雖知之亦無法管束其父恐日久醜聲外揚故急欲將女出聘現經某甲介紹將女許與千金寨某飯舖東家爲妻已於昨日迎娶出門矣（凝）

誌春雪　春寒料峭川無異嚴冬昨十四日晨天微陰朔風凛烈移時降雪風廻雪舞行人迷途直至夜半風雪未已迨三更後雪色月光交相輝映而積雪已尺有半誠入春來之初次大雪也據農人言入春無雪地頗乾旱經此一番之快雪麥秋必能有望云

清道夫日懶一日　清潔街道　廳本有衛生隊去歲又發生清潔會雇用夫役掃除街道以補助衛生隊之不及初開辦時各夫役尚勤勉從公街巷頗稱清潔今竟日懶一日早晨非十鐘不出門出則至茶舖小舖吸煙閑談見有巡邏來則就通衢等處略事掃除以事敷衍今則並巡邏者亦不甚懼（蓋以相熟故）各關街衢與未設衛生夫時已無稍差別此次春雪初晴該隊亦不設法搬運糞除忍令街道汚水瀰漫吾不知主其事者將何以辭其咎焉

巾幗中之老農　城西沙堡王姓婦生性樸厚身體強健于青年時隨同其夫弟兄經營農事凡剷割搬運耕種等事無不親身爲之其農藝之精雖青年農者亦多不如而又膂力過人起早晚眠毫無倦容現年已六十有三其從事農業依然如故因之鄉里均以好漢呼之（憂）

▲蓋平▼

擬增屠捐　本邑屠捐向來每猪一口納洋四角歸蓋復統捐局徵收茲因稽查奪惠東與屠戶馮某挾嫌暗在捐局煽惑加捐每宰猪一口擬按飭兩納捐能否實行尚無表示惟照前繳捐者概不收受全行掛條必有一番特別用意矣

▲黑山▼

請給喪費　邑屬江台區立高小學校校長王德遠積勞病故業誌報端茲經勸學所長李成美君查該校長倡辦學務已有十一年之久純係義務未支薪水特請給喪費洋十五元以爲熱心學務者勸云

▲義縣▼

催查登記　縣署內登記所前奉高等廳令勿論遠年近月新陳文契或買賣抵押者均行一律登記縣知事張義忱准此遂與該所新主任魏香勺會商擬按五區派委催查聞已議定約下星期即實行調査以便登記云

▲新民▼

車票舞弊　本月十二日余（訪員自稱）買車票赴奉因午後四鐘時之小快車恨點衆之乘客已滿由新添掛鐵棚車兩輛因此大快車先行余持票乘鐵棚車在後詎料行抵興隆甸驛無票乘客擁擠過百黑夜之中不辨面目忽聞大聲喊讓孟先生送來八名楊先生（綽號楊耙子）經手十名均不買票嗣經詳細調查知每名出洋五角保險到奉惟不知此項票費歸公幾何再有可疑者每逢東行小快車按站驗票除過馬三家子方准收票而是日由興隆甸一律催繳個中弊竇可想而知一輛棚車許多無票其他車輛更可知矣路政之積弊如此有管理之責者其亦有所聞否

▲八面城▼

開除稽查　本鎭警察三區稽查每多藉端撞騙滋生是非前者王紹蕃張耀華在外索詐財物已被革除近來王立川又屬有非法行爲經區官聞知於日前革除但王某雖已被革仍在街中逗留不知者尤以稽查呼之惟望一般人民勿再受其撞騙也可

▲輝南▼

恭送匾額　陸軍第五混成旅十團一營營長江益恒氏到防以來軍法森嚴教練有方對於各界感情頗洽陰歷二月六日係該營長壽辰各界遂恭送金牌匾傘多件以表慶賀蹡蹡蹌蹌鼓樂喧天頗極一時之盛云

梨園歇業　城南柳巷長樂茶園自去歲六月開演以來邀請名角小月橋小月舫等十餘人前來奏技倡作俱佳座客雖係異常擁擠而所收戲資不敷開銷以致賠累甚鉅現該園執事范華堂不能支持昨以宣布停演矣

▲西豐▼

摧殘人道　東門裏張某素以販賣人口爲業日前由南省辦來一女年十六七謂與其弟爲妻乃不數日即送東河沿二等娼窰雅儒堂搭住令操皮肉生涯該女不願然以孤弱之身亦無可如何噫若張某者眞個摧殘人道矣

▲長春▼

通令緝匪　本埠城內二月二十八號同源當被匪搶去中交永衡官帖及金銀手飾綢緞衣服等物已見各報當經執事人汪化洲報告警廳飭警迅速查拿外一面禀請上峯准予通令各屬一體協緝現已照准頒布通令矣

又出搶案　昨十三日晚七時北大街路西惠華銀行總經理畫樹棠之公館內突有胡匪三名闖入假搜查煙士爲名搶去洋銀五十餘元金戒指一個金鉗子一付即行逃跑但該匪一名身着警服手持指揮刀兩名身着便服各持菜刀一柄並無別物匪耶警耶令人不解矣

▲農安▼

會銜禁賭　農安防軍第一師騎兵團長張玉振暨步三團團長王玉珍兩氏日前會同徐笑峯知事聯銜布告略謂欲謀閭閻之安寧必除地方之隱患欲除地方之隱患莫若禁賭爲先蓋賭博之害小則涉及個人大則影響社會凡盜賊戕殺之案因賭而發生者比比皆是考之中外法律莫不懸爲厲禁現在舊歷新正已過訪聞城鄉各處仍有不肖之徒恣情聚衆設賭倘使匪類闖風涵跡爲害地方將伊胡底本團長知事職守所在萬難姑息養奸致令根徒局賭釀成盜患查新刑律第二百七十六條凡賭博財物者處一千元以下罰金第二百七十七條以賭爲常業者處三等至五等有期徒刑第二百七十八條聚衆開設賭場以圖利者處三等至五等有期徒刑併科五百元以下罰金刑律綦嚴不容寬貸懷刑之士詎可故違自此誥誡之後倘仍執迷不悟本團長知事施教之術補救無方惟有隨時派令軍警嚴行查拏盡法懲辦以資儆惕而彌盜風除分令各軍警一律認眞查拿究辦外合行會銜布告此仰閤屬商人等一體知悉其各凛遵勿違云云

▲五常▼

河氷塌陷　日前有大車多輛俱裝鹽袋由長春回五常行至河中凍氷忽然塌陷幸河水不深人畜未遭滅頂之禍僅溶化食鹽十數袋亦不幸之一幸云

氣候不均　前數日天氣奇暖積凍皆已溶化街衢野外泥濘不堪詎忽爾日昨彤雲密布先雨後雪一日夜始霽北風颯颯氣候大變冰凍又有數寸據醫家云似此寒暖不均恐將來不免發生瘟疫云

▲方正▼

以弟媳作妾　方正縣屬東南襲家磨屯住戶陳萬庫生有二子均娶妻室其次子於去歲八月間因染疫身故遺妻郭氏年近花信貌僅中姿惟性頗浮蕩加以獨守孤帷慾火難消遂與其伯兄通姦且甘願爲伯兄作妾日後生子猶可爲其先夫承嗣故於月之七日諸花燭焉倫紀之乖一至於至殊可悲夫

▲訥河▼

祀孔誌盛　訥邑向無文廟每值春秋祀孔了期均在高等校禮堂舉行祀典前日（六日）清晨雨雪紛紛行人絕跡張子餘知事張雨三勸學所長屆時同往該校行禮陪祭者各局所人員地方紳士高初各級學生約百餘人濟濟蹌蹌頗極一時之盛

▲嫩江▼

槍斃胡匪　日前由克山解來胡匪佟自山陸春山鬍玉英等三名當經薛知事提訊供認在邑南板橋子地方劫財均分等情不諱電禀省長處決已奉回電在案四日遂將該犯等一併槍斃示衆以昭炯戒云

本館營業部啓事

招募代派處

吉林省　敦化縣
同　額穆縣
同　舒蘭縣

本館現招募上開之三縣代派處因該三縣之經理人均欲自辭如有願接辦者祈速來函商訂或至本館面議勿失此機可也特此佈告

大賚縣新設分館　經理員　田興華

本報刻在大賚縣創設分館委任田君爲經理而該邑如有訂閱本報暨商登廣告者祈逕向分館田經理接洽可也恐未週知特此佈告

白小豆 [illegible]　紅小豆 一元八〇　花小豆 一元七〇
包米 [illegible]　小米 一元七五　粳米 三元四〇　芝麻 三元〇〇
羌帖大票對小洋票 [illegible]　同 小票對小洋票 七元六〇　金票對羌帖大票 七〇五元　同 對羌帖小票 六二二元
本日買賣欵　大洋 [illegible]　金票 [illegible]　倫敦銀塊 四十七片四分三　倫敦上海匯 四志七片二分一
正金銀行 本日參看 [illegible]

三月廿五日限　四月十日限　金票 一〇九.九〇　一一〇.〇〇　鈔票 一六六.一　一六四八　羌帖 一五三〇　一五七〇

報豫　（日五平均）最高 三二度二（低三度〇）　最低 二四度四（低二度七）　平均 二七度五（低九度五）

雙妹國貨

艷容霜　花顏水

每瓶現大洋三毛

每瓶

一號現大洋五毛　二號現大洋三毛
三號現大洋二毛　四號現大洋一毛

生髮油

固齒擦牙粉

每樽現大洋二毛五

雪花膏

大號現大洋四毛
二號現大洋二毛五

奉天鐘樓南

廣生行有限公司啓

中國電話七百八十號

本行沽貨均以現大洋交易奉票照時價

中日編譯社廣告

本社應社會之要求辦理中日兩國文字編譯事務營業要目如下

一繙譯製作中日商業廣告
一繙譯中日兩國官私文件　此外一切普通文字均可代辦
希望者請至小西邊門外六號樓房本社接洽可也

東亞醫院

同業已經閱十星霜能知滿洲之病因並爲華人之体質且以親切叮嚀與醫士悉新主義

奉天小西關大什字街

美味與滋養之調羹品推爲第一
世上更無優於此者可斷言也

湯汁、醬汁湯菜之中宜加味之素
應用醬油之食品醬油中宜加味之素
酸味及雜和食品尤不可缺味之素
大餐之湯汁及西洋醬油中若加味之素少許其風味可增百倍

一切之食物均賴此增加美味

味之素

○味之素係由小麥製成純精良之粉
○未具有獨特之美味豐富之滋養
○入湯汁內立即溶化用法極爲簡便

味の素・子供印滋養糖本舖
鈴木商店
東京

哈郎淋濁丸

眞是百發百中

五淋白濁一瓶斷根

凡淋症者不獨自已受異常痛苦、其毒感染妻妾、以貽禍子孫、實由男子不愼之咎、可不戒乎、

世人欲根治五淋白濁一切惡症、以享受家庭之樂事、則宜速服**哈郎淋濁丸**、此藥係德國哈郎博士之秘方環球無二之奇劑、其殺菌力異常猛烈、一入腹中、則因化學作用以殲滅毒菌、其効百發百中眞如神、凡急性淋症之尿溺澁滯、濃汁漏泄疼痛難忍者、固無俟論、即雖慢性頑症之久經歲月者、大抵服用大瓶一箇則可全治更欲其速治者除服用該藥外宜用**哈郎洗淋水**洗滌尿道、以此兩藥、內外調治則雖極難之症大約三日已覺輕快、一星期則可全治世之患淋症者、蓋速用此良藥以免其痛苦、世上患淋諸君請試服以知本藥房言之不謬

藥價哈郎淋濁丸　大瓶兩元　中瓶一元二角　小瓶大洋六角

各埠大藥房均有代售就近採買試服爲幸

發售本舖　大阪清水谷西之町　順和堂大藥房

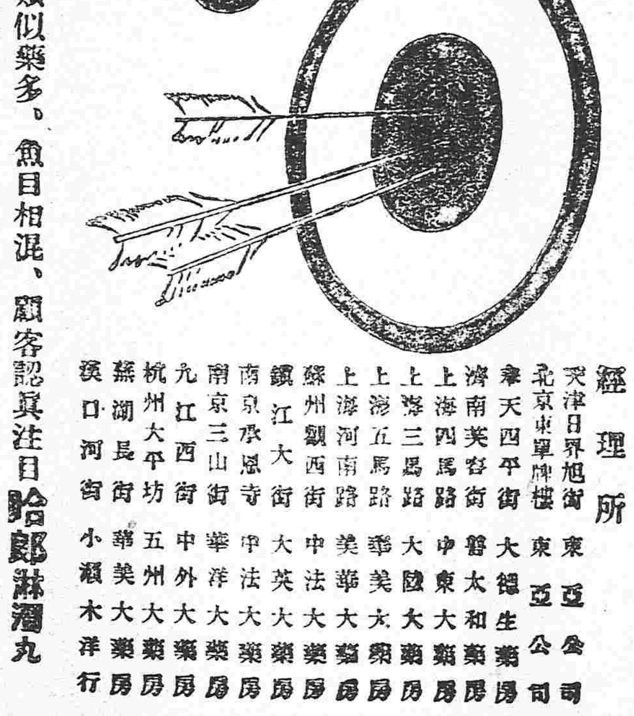

近日坊間類似藥多、魚目相混、顧客認眞注目哈郎淋濁丸字樣及骨牌商標是荷特此聲明

經理所
天津日界旭街　東亞公司
北京東單牌樓　東亞公司
奉天四平街　大德生藥房
濟南芙蓉街　普太和藥房
上海四馬路　中東大藥房
上海三馬路　大陸大藥房
上海五馬路　華美大藥房
上海河南路　美華大藥房
蘇州觀西街　中法大藥房
鎮江大街　大英大藥房
南京承恩寺　中法大藥房
南京三山街　華洋大藥房
九江西街　中外大藥房
杭州大平坊　五州大藥房
蕪湖長街　華美大藥房
漢口河街　小瀨木洋行

本珍奇朝顏花种子無料配送

花園朝顏花園品灌養珍奇各種朝顏花今爲希望將此花子分散各地栽種均得賞特觀限一萬人欲知此花新奇來郵票十三錢(以作郵費包裝費)即將花子樣章寄上

宮島草花園
長野縣下高井郡延德村

阿什河本報分館啓事

啓者訂閱本館每月應交報費原由本經理直接辦理以後本經理或有未能親手收費時即希將報費交於本報報差呂國恩收受但須取有本分館收據爲憑庶不致誤　此啓

耑治

中暑傷寒　水土不服
腹痛吐瀉　猝中昏倒
頭痛目眩　酒醉船暈
積痞溜飲　精神鬱結
食積不消　時令疫疾

新發售
百寶藥盒

大洋五角包
藥量十錢包之七倍

無償添贈

仁丹愛用諸君各處藥房洋貨舖均經售請立刻購取携用爲荷

百寶藥盒外面實寫圖

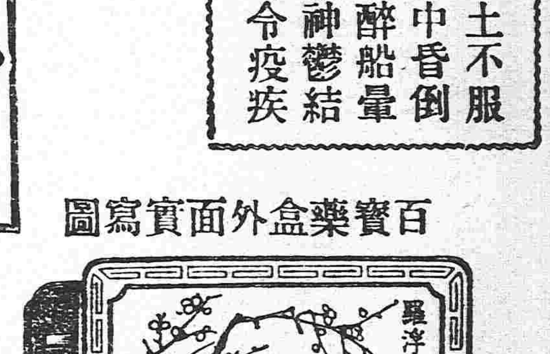

翻開嵌鏡之中盖從裝藥口裝入仁丹

百寶藥盒翻開下盖圖

百寶藥盒特長

本藥盒係敝舖多年苦心不避艱難所精心構成最新式藥盒外觀構造兩盡其妙優美高雅其繪圖專選中國古來吉祥佳瑞之名畫一百種彫鏤精緻寔爲諸位日常必需之超等藥盒矣此盒抽引外盖子右邊則仁丹三粒躍出並翻開下盖裝置牙籤兒磨指甲及嵌入鏡子隨時應用至便無限眞不負於百寶藥盒之名也

三井洋行大連支店 乘船票由本出張所自賣如有坐客請至本所購買 電話 四六〇 二〇一

本院長業於民國七年十二月二十五日組織成立凡我商民人等須知紅十字國同盟公認爲最高尚之機關國際應遵守章程不得肆意滋擾除在三省巡閱案及函請軍政各機關查照通令保護佈告外合亟通告各界一體週知

鐵床 鐵櫃 地毯 冰箱 盤子 酒盃 刀叉 電燈 電話 打字機器 出讓

有丟失本館負責筆資未寄者概不給價 諮軒路北胡同內每日早十鐘至午後六鐘止爲酬應時間特此佈知 本館主任謹誌

黑龍江省官銀號謹啓

民國要聞

●南方代表之公布

三月十一日南方和議代表發出下列布告云關于請求再開和議會之事南方代表委員會因朱啓鈐氏致書邀請會議朱氏其所表示之意見約分三項(一)停止戰事並免陝西陳樹藩督軍之職若寄行停戰既無確實證據而陳督免職又徒托辭掩飾則所要求上述兩事之結果不可謂完滿故南方代表以爲非再開會議之時機(二)如錢能訓氏三月六日通電所稱參戰軍與海陸軍團未能解散者以唐紹儀氏既將此事通告外交團故非俟北京政府籌一完滿解決該問題之辦法則和議會未能再開會議(三)憲法上爭點係提出者但因有更急迫應卽行討論解決之各問題故將憲法之議題擱置後議然錢能訓氏今既與南方同一意見(已表露于其通電)和議會再開會議之時憲法之爭點則應提前討論又云南方會議之後同意表決于解決再開會議問題之先可與南軍司令于右任上將直接通電以證實陝西確已停戰之事云云

●請看一等國美兵之行動

▲美兵暴行之因 駐津美國兵多名於三月十一日夜因酒醉在日本租界富貴胡同任意騷擾經巡邏該區域日本警官阻止不服以是遂起衝突致毆傷通行街上之日本人因之中國巡捕及日本人等十餘名均受有輕重傷不等 當經日本警官捉獲肇事之美兵四名連同受傷人等一併帶至警署後美國兵營聞知隨卽派衛利斯上尉將暴行兵領回今日本官憲對於此事亦將提出抗議云

▲翌十二日夜十時美國兵(較十一日尤多)再襲日本租界先爲示威巡行壽街旭街等地凡通行街上之中日商民逢之多有爲該美兵等用棍棒毆打受傷者旋又侵入日人商店住宅所至均加暴行不想素唱正義人道之高尚軍人有如此行爲矣

▲美兵連日之暴行以警察力不能維持治安殊激動日本商民之憤慨若到極度難計何時不惹起重大的國際問題故日本不得已出動軍隊百餘名保衛商民扼守日法租界線秋山街以努力鎮靜不過安商民之心免生他虞而已當時美兵圍繞在法租界電影館左右仍毆打出場之日本人因受重傷日當局接此報告隨出派軍隊三十名爲之解散美兵以維秩序云

▲同夜美國暴兵毆打中日人傷及十數名之多就中有重傷瀕死者美兵亦有受輕重傷者數名惟該暴兵因出手搶亂擊故中日人受傷較多云

▲此次美兵在日租界內如斯橫暴頗反美國尊重正義人道之主旨而軍隊始而酒醉尚有可原繼乃有意尋畔聚集多名任意暴行甚屬遺憾切望美國官民猛省嚴加取締無類似他之不文明可也

▲日本警察署雖加充分警戒尚慮有萬一之危險縱遭遇美國兵亦幸勿亂擾若竟被美國兵加以危害或欲加以危害之時應逕行通報警察署現已將此旨通告一般日本租界之僑民云

▲滿鐵教育視察引導者河村本日午后一時半在英租界日本總領事館住宅入門處被四名美兵毆打當卽提住一名現已引渡於美國官憲與英國領事已向美國領事抗議矣

▲日本在鄉軍人團今晚當輕裝而集合於公會堂旋卽出動於秋山街一帶以當警衛之任云

▲十三日午後三時半日本龜井領事官補訪問法領事協議之結果由法租界之境界至日本租界設一警戒線不許美兵進入

▲本日駐津金谷司令特派川岸參謀里見軍醫正赴美國駐津司令官處通告左列要旨

▲美國兵在日本租界之暴行甚屬遺憾以日本兵在富貴胡同附近爲遊興有禁止出入之事似不致與美國兵衝突但關於美兩兵接連二日之暴行日本居留民大爲激昂以爲美國兵在日本租界外出之事若不從嚴取締恐更有意外之事故發生故以友誼豫行喚起注意云

▲對於右之通告美國司令官申謝金谷司令官厚意之後復謂於昨十二日有禁止出入於日本租界之命因其曾亦發生事件並由本日於法國租界日本租界全然嚴禁美國兵出入從重取締業經照辦之回答

▲吾中國人之被毆打負重傷輕傷者不少就中如商工銀行行員余繩氏受傷頗重有生命之憂云

●總統被脅之西訊

大陸報北京通訊云此間以爲唐紹儀及上海報紙之抨擊政府殊不能稱爲平允蓋彼等不知今日之政府實分二派總統與少數閣員爲自由派其他閣員及多數官僚則皆反對總統反對自由派卽不爲軍人派所用亦完全受其支配者也彼等似又不知南方代表團似無停操而並未能力主和平也至於自由派所處困難之地位則前函已自言之總統幾處於軍人派槍口之下當時曾謂軍人派有兵二萬五千駐於北京附近以威嚇北京刻乃知其有兵六萬逼近京城乃知其有兵六萬逼近京畿故總統不能自由行動且除軍隊之外尚有種種問題足以爲彼障礙而上海之好爲評論者頗視若無覩焉此種種問題維何則皆屬於軍事方面卽裁兵國防軍陝西問題與參戰處是也總統非得和平會議之竭誠贊助則必不能有所作爲裁兵問題已列入和會議事日程經北代表一再提出終以南代表一再藉故推諉卒未討論蓋南方代表團乃以代表獨立之利益者組織而成其中因有直接代表南方軍人派者而南方軍人派則於裁兵一事已與北方軍人派訂有成約矣今日有要人語予謂和會若議及南北軍隊及國防軍問題者總統將發一命令使軍人派無所藏匿非服從命令則惟有公然反抗耳至於陝西事件則爲較小之問題雙方既允確查員則非俟接到調查員報告之後無從決定也以上云云足以代表今日官場中人之意見向使其確有者則南代表於此當竭誠贊助總統若其不已得確和平會議之竭誠贊助也

●四國勸告與政府

本月六日英美法意四國公使向政府提出覺書勸勿以參戰軍供內爭之用政府尚無何等之回答英國公使復於此際以口頭談慫恿參戰軍之撤廢政府回答尚在協議之中但對於四國公使之勸告本曲諒其意不過爲參戰新設立之諸機關在巴里媾和會未終了之先又西伯利亞未撤兵以前有不能中止之意一二日中間將用口頭談回答云

●鳳凰山借欵之造謠

報傳大倉組與北京政府月下成立一億萬圓之鳳凰山借欵其中二千萬圓業經決定提前交付陸軍部云云而大倉男爵對于外務當局聲明事實全然無根不過爲一種流言云

●和議之現狀

上海十三日東方電北方代表日議和會議依然停頓其再開之希望惟在于右任之密電送到南方方面以證明陝西之實行停戰蓋北方方面屢提陳樹藩之停戰來電而卒無以得南方之信用故也南方代表某曰唐少川自昨日起始能攝食此數日內尚不能出外然各代表仍按日集會商議之後俱行報告唐氏至于右任并未來何等之電報云

●陸使辭職問題餘聞

據某政治家云中國講和專使陸外交總長現僑居瑞西(魯嘉諾)市之巳有別墅中享受明媚之風光而由該地提出辭呈云現下政府內部尚有否認陸氏提出辭呈之事者然據某消息家所談提出辭呈似爲事實若辭呈尚未提出竟置此國際大會議之重大任務於不顧而消費其日月於山青水秀之瑞西山中則萬難免無責任心之譏但陸專使素爲遵重責任之人提出辭呈無論從何點而考亦爲事實更進探究陸氏提出辭呈之原因必有與顧王兩使之意見稍爲乖離之點不難推測而知也蓋顧王兩使俱爲一少壯之政治家其主張亦爲急進的反之陸氏富有多年外交之經驗且通內政之幾微其主張多趨重於穩健確實平日具有一種特性卽以謙讓之德而圓滿的處決一切事情其意見與顧王兩氏之不一致自爲勢所必至也最近顧王兩使頻電國內勸告速行恢復國內之和平統一此蓋深恐國內之紛亂影響於巴黎會議雖然巴黎會議因關係於國運之消長然負擔此列席重任之三代表竟不能意見一致豈非大違中國國民中國國家選任代表之初衷乎且陸氏如果確辭外交總長之地位則內閣必來動搖其影響於國內和平會議之形勢亦決非淺尠況有某野心家頻圖恢復外人之信用以冀贏得將來中央重要之位置乎又難保無疑及陸氏之辭職出自外國之干涉者此爲極重大之事件吾曹固望無如斯捕風之事然亦難以斷定此事之絕無吾國民須與以一大警戒焉云云

●中國要求之條欵

中國新聞招待處發出公文云中國在巴黎平和會提出之要求於膠州問題與修正一九一五年中日條約之外將附加領事裁判權治外法權洞關稅率駐華之各國防隊庚子賠欵所謂商務勢力範圍及開放門戶政策等條欵云

●邊疆問題之西訊

▲不提出講和會議 據倫敦來電三月四日英國下院關於西藏自治問題質問政府是否提出平和會議政府答辯如左 西藏問題在平和會議無提出之必要政府對於本問題之解決視爲重要其解決之手段現在不能明言至支那西藏間之一時的休戰爲昨年八月所締結云

▲西藏問題之又一說 英國下院許只夏氏對於印度大臣蒙達克耶氏之代表頁篤大佐答辯云據予(許氏自稱)所見西藏問題無提出平和會議之事政府亦努力期得該問題之圓滿解決但採用如何方法此刻尚不能明言許氏又指摘東部西藏昨年八月支那西藏兩軍間締結一時的休戰條約云

●領事權不易收回之近息

收回領事裁判權一節政府曾電駐法各專接使日昨已陸徵祥專使覆電大要謂此項問題據察巴黎會議形勢協約各國尚無具體表示且聞某國代表提議該項問題時確經多數以爲時期尚早故預測提議之結果一時斷難卽日收回云

●地質調查交換資料

去冬以來爲調查地質來華之農商務省人日地質調查所長井上氏現已歸京據其語地質調查爲萬國的公共事業而從來與鄰國中華之關係反形疎遠實不勝其遺憾此次親臨該土與其官憲曾相接洽將來幷欲與北京地質調查所交換其已調查者之標本及其他一切之資料以疏通兩國之意思而發展東亞之興業云

●孫中山實業開發之政策

孫中山之國際共同中國實業計畫書已畧見各報茲再詳錄之如下(一)交通之開發(全國鐵道運河之改修運河之新河水之改善及電報電話無綫電報等之設立)(二)商港之改善)中國中部北部及南部各開設一大開港場要如紐育之設置任沿海設立種種之商港及魚業場河流沿岸設立商船送船所)(三)在鐵道之中心終点及商港設立新式街市備公共使用之設備(四)水力之發展(五)設立治鐵製鋼及色門得等大工場以備前記之計畫(六)礦業之發展(七)農業之發展(八)蒙古新疆之灌漑(九)在中國北部中部起行造林事業(十)滿蒙新疆青海西藏等處實行移民 政策此等計畫果能漸次推行則中國自能消費各國多數之輸入品且能爲經濟上之一大集散地又可防世界之所謂爭競而商業戰爭亦可防止爲實行此策投資各國政府須取共同行動之政策爲此(一)須集用于戰爭之組織及管理人材統一設計用物須有順序免除浪費以便實行工事(二)必須設法得中國國民之信用使之熱心贊成此舉(三)與中國政府開正式會議締結此計畫之最後契約等項至爲必要云

●大總統囑盧贊助和局

據公府方面最確消息大總統現因南北和局迄無進步希望十三日特諭專電處拍致淞滬護軍使盧永祥一電大要謂南北和會停頓難免無亂黨乘機散佈謠言希圖擾亂地方望執事加派軍事偵探從嚴查俾可贊助和局之進行責任所在萬勿視爲具文等語云

●張敬堯電告桂軍增兵圖湘

湘省一隅南北兩方軍事早經收束不意近日和會既開之後而有桂軍突在武岡寶慶方面陸續增兵希圖反攻之舉實令解人難索矣昨得湘督張敬堯最近報告一電如左 (銜略)頃據寶慶田鎮守使樹勳庚電內稱桂軍前假剿匪爲名開一營駐蘆洪司近又續添有一團之譜查該地爲兩軍劃界之中心點彼事前既未通知任意增軍節次逼近又我軍劉支隊長於二月二十四日在津水渡查獲姚部兵士陳其美李逢廷二名均供奉派密探黃塘譚家橋國軍情形欲乘間襲擊奪搶又供稱周偉所部進駐桃花坪火石岡遙爲策應云云現查周偉駐廻龍寺之隊近忽移紮陽田武岡新到桂軍千餘名並砲兩尊又開有桂軍二千餘名於三十日由平西開抵東安姚斌近在紫陽河多設浮橋禁止通過以上情節甚屬離奇除令前綫各軍加意戒備外特電縷禀伏懇電示機宜等情查自停戰以來國軍均遵守防綫茲桂軍進佔蘆洪司其餘各部舉動亦難測度倘竟侵蝕不已戰事重開則包藏禍心破壞大局實該軍之咎除電復田使轉飭嚴防並電譚延闓譚浩明查明阻止以免逼近誤會外特電上陳究應如何辦理敬祈示遵張敬堯叩佳(九號)印

●阿波多與龔仙舟

大同通信社云美國資本家代表阿波多到京已有數日其行動極爲時人所注目據美使館傳出消息阿氏此次來係代表美國二百家銀行特來華調查中國現在已否至投資之機會惟阿氏之意以爲中國以後爲大宗借欵之抵押品已甚少其可以爲抵押者僅鐵路一項美國資本家審度形勢非待我國鐵路政策稍見整理之後不欲輕於投資現聞財政總長以財政竭蹶對於阿氏極力拉攏並曾向阿氏表示欲薦財部實任官吏暫爲阿氏作通譯員阿氏尚未表示允可之意云

社會瑣聞

▲程伊川之化民台(河南)

▲三犯就要自斃

河南扶溝縣境舊有化民台一座相傳爲程伊川治時所造程子治扶登台化民如民初犯則勸化而去之再犯則薄懲之三犯則令民自投台下地中令其自斃均載縣志此台年久失修行將廢圮現由紳董張君等集資重修以存古跡

▲修葺華爾墳墓(江蘇)

▲赫特門熱心籌欵

洪楊之役有西人華爾助攻髮軍有功中華陣亡後葬於松江南門外之李家橋近基督教西人赫特門氏見華爾墳墓荒草蔓煙不勝荊棘銅駝之感故熱心籌欵爲之保護雇匠修葺以新舊觀云

▲匪徒偷竊十字架(蘇州)

▲不識何用

蘇州山塘皮家牆門口有聖公庵談道所於本月中旬之末忽失其十字架一般人物以爲是必小竊偸去無疑牧師以此架失竊有關耶蘇靈驗日內已告其主教訟之公庭追令追究但未知能原璧歸趙否昔某處有文廟聖位被竊者今茲又有偸竊十字架之舉可謂無獨有偶雖徒無知專與聖人作對滋可異也

▲須磨子無遺憾矣(東京)

日本女優松井須磨子投環以殉抱月遺書請合葬同穴當時一般人士以爲合葬恐不免妨碍風敎足以誤青年男女之情慾遂不許之倏忽已兩月於茲矣可憐須磨子終生之願殆將歸諸曇花泡影無以達其生前之願望距近經日本詩家泰斗阪井久良岐氏因不忍淹沒其絕代之悲劇建碑於東京市多門院內題曰藝術比翼塚以慰香魂於是薄命佳人可謂得所知巳矣比者中國名伶梅郎定于東風拂柳梳花之候結隊出遊吾知其行經東京多市門院內對茲藝術比翼塚必有灑一掬傷心淚以弔東瀛之女優者

民國八年三月十六日各人吉凶

星期日 舊二月十五日 丁卯 佛滅 昴宿

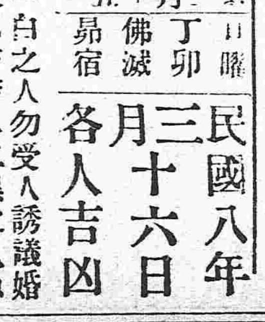

本日之吉凶▲一白之人勿受人誘議婚媒介等須注意辰巳方吉▲二黑之人以勤勉爲吉開墾爲最有利南方吉▲三碧之人宜避紛議爭論小心失盜北方吉▲四綠之人諸事難諧雖爭無益建築契約等事凶北方吉▲五黃之人去就不決焦思無益遊山求職遷徙凶東方吉▲六白之人快樂進行之日但勿偏假入學開張吉北方吉▲七赤之人吉慶幷臻之日結婚承繼取結吉拜廟亦吉▲八白之人雖向佳運猶未圓滿須注意南方吉▲九紫之人和平處事日保康泰急則生損東方吉

本藥專治赤痢霍亂其効如神凡傷食傷水停滯夜寒時冷不佳腹鳴痛疴腹痢等症服之皆驗日平胃弱之人朝夕一回服五粒腸胃之病自離身體日益健壯矣

藥價 十五錢 三十錢 五十錢 壹円

虔脩老舖

大日本大阪 谷田春堂大藥房

民國各省各埠大藥房均有寄售

頂上 愛國牌香皂 老牌

愛國香皂 不惜重資 深究製造 駕諸歐亞 原料尤精 完成此皂 洗面潔白 味清異香 耐久可靠 能扶體强 而兼去斑 無一不效 仕宦淑女 愛用異常 俱贊佳料 衛生有宜 暢銷寰球 四海皆曉 惠顧諸君 請而試之 言之不謬 依此方單 特此告白 謹防假冒

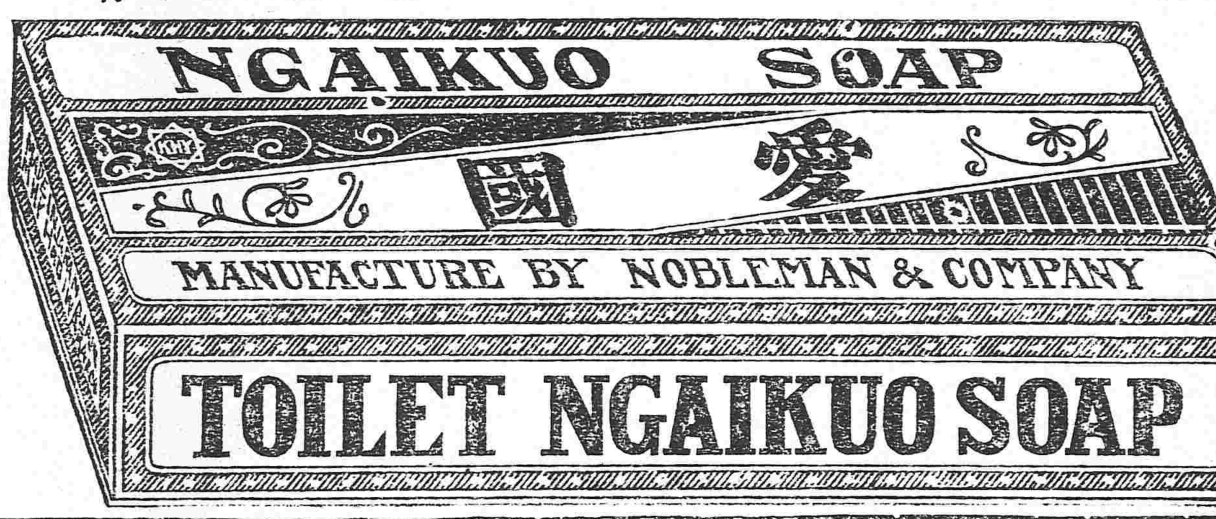

感謝東邊鎮守使署右路馬步各營軍醫官王寶善字珍廷妙術

啓者鄙經商安東於去歲冬月間因受寒火時患牙疼投藥尋方終爲罔效雖非沉重忽患忽愈患時如錐扎針刺坐臥難忍至正月望日特請日進堂王君診治鄙人正在牙痛難忍之際當蒙王君聊施針法小術鄙人立時痛止霍然若失可謂手到病除足徵王君青囊妙術向施熱心濟世濟人今略無重患之憂深感王君大德無以酬答特登報端鳴謝用表微忱 鄙人趙閣臣謹啓

營業課目

軍裝軍械 硬煤烟煤 羊毛皮件呢絨 包辦工程
各種機械 五穀雜貨 電氣機械器具
鐵道材料 海味肥料 汽車並其材料 代理
五金雜貨 油類木料 焦炭硫黃黑鉛 水火保險
銅鐵水管 道木洋火 綿花洋絲洋布

株式會社 大倉組

總行 日本東京市京橋區銀座三〇七

分行 北京 天津 營口 上海 九江 香港 安東 倫敦 紐育 漢堡 西士呢 大連 本溪湖 歐日本各地

奉天出張所 奉天十間房 電五六番

△往北車 △往南車 △營口大石橋間 △大連旅順間 朝鮮線（日本時刻）

闢謠

本公司純粹華人股份已在農商部註冊爲有限公司實資本五百萬元數年來蒙 愛國君子提倡營業日漸發達而 傾軋本公司者其術乃百出而不窮或謠謗本公司已賣與外人或謠謗本公司股東個人名譽用意所在明眼人當知之 謹白

南洋兄弟烟草有限公司 東三省分局主任胡子晉

凡有陽痿早洩之病者行房時不可不用和合藥用之既久其病自愈凡無陽痿早洩之病者行房時亦不可不用和合藥用之既屢永免陽痿之病不倫男女均宜服之服藥後安而行之無房事過度之病無上之快樂人人知之矣、然而無上快樂之真味惟用和合藥者始能知之、本藤靈之試驗法 陽痿之人速服二三天必有可驚靈効

主治効能

一治心房不穩陽物萎縮見陰不舉陽物不堅

一房事不能精寒滑子嗣艱難遺精、血海氣衰氣血萎黃、面色青黃、自汗盜汗、

一治精虛不固見色即洩頭暈眼花夜不安眠

扶陽靈藥 和合藥水

定價 小一元 大二元

各藥房均有代售 泰昌公司

應用莫大 靈驗無比

催眠學術

直接教授 通信教授 函授面授均保成功

欲求精神之修養者學 欲增心身之健康者學
欲得子姪之勤儉者學 欲謀家室之和睦者學
欲去不治之疾病者學 欲改不良之性癖者學
欲知過去之事實者學 欲卜未來之運命者學
欲探物價之升降者學 欲見已故之親友者學
欲解決宇宙間一切奇妙不可思議之現象者不可不學

中國精神研究會創辦催眠學術事業多年成績卓著有口皆碑備有詳細章程函索即寄○通信處（總會）日本神戶熊內橋（支會）上海老靶子路八十七號

附設 精神療院 應用精神靈力治療難症惡癖凡醫藥所不可治者均能治療在遠方者可用隔地治療法患者雖遠隔萬里無不感應靈驗神速效力驚人

勿藥 包戒鴉片 易易不費藥物戒烟固屬難事惟催眠戒煙則甚易曾用催眠術法來拯救同胞之脫離黑籍者不可勝數鳴謝函件猶如山積如若不信歡迎質問

院長 鮑芳洲 治療師 精醫博士鮑輔洲 精醫博士馬化影

授 壽嗣超然法 延長壽命者宜學 五袋而無子女者宜學 獲育女而不生男者宜學 欲得子孫强壯者宜學 欲强健身體者宜學 娶二房者宜學 其他生殖器不完全者不可不學 欲知詳細請來函談遠地函授亦可

珠寶店

吸 三炮台香煙

貴重之交易 須吸 貴重之香煙

三炮台香煙可向寰球各處上等售煙家購取小包十支或二十支錫罐五十支出售 三炮台香煙係英美煙公司所自製而自行發售者也

花柳注意

從來花柳之症其害實不可勝言倘誤投庸醫治療慣用銀粉倒提劫藥等法只求當時立愈不知毒氣內閉逢春復發徧身紅點毒攻上部髮際脫落二目失明咽喉破爛頭痛暈沉耳內流濃鼻塌齒脫毒入於肺咳嗽氣短言語失音毒攻下部肛門生痔大便走血毒串入骨筋骨不遂疼痛難堪日輕夜重步履艱難餘毒不淨且必染妻絕嗣其種種劇烈之患筆難盡述然若醫治得法則毒患亦不難消除淨絕本醫士有鑒於此深爲加意搜求研究至再專以應手奏效爲宗旨無論遠年近日一切花柳染毒或經醫不效服藥無功者請到敝藥房新法醫治輕者一星期全愈重者二星期除根永不再犯病好交錢以重信用特此廣佈伏願患花柳者萬毋自悞也可

奉天省垣大西關上頭 英美大藥房主任侯鳳岡啓

請◎看◎

萬◎國◎儲◎蓄◎會◎

本會設在上海而天津漢口廣東奉天牛莊等處均有分會近因儲戶增加大小彩亦一律增加由十一月起嗣後一至五等標每月均出三號各儲戶除屆期領本分紅外每月均有得二千元獎洋之希望敝會備有詳章欲知底蘊者請示知地址姓字必立爲寄上更將前五彩之號數洋數列左

頭標	三号	每号	二千元
二標	三号	每号	一千元
三標	三号	每号	三百元
四標	三号	每号	二百元
五標	三号	每号	百六十元

奉天營口 利記洋行內萬國儲蓄分會謹啓

萬芝堂保胎健母丸

太醫院宋醫考驗立案發給執照專賣各省府廳州縣舖戶均有代售此藥

保胎健母丸

專治婦人久患墜胎者一年一次或二次者受孕之後急服此藥萬無墜胎之患保胎元煖子宮調經水滋血脈補虛損扶元氣健脾胃養心腎利胸腸療腹痛等症服之最並神効誠屬婦科保胎之良藥也每大匣一元六角小匣八角

參茸補腎丸

此藥以參茸爲君參乃靈草大補元氣鹿乃仙獸貫通百脈培養氣血之群藥和爲丸劑善治男子腎寒精冷陽痿不舉與而不久精神短少腦髓空虛腰痛頭暈耳鳴眼花筋骨痠軟心勞咳嗽以及婦女經水不調下元虛冷赤白帶下久不受孕孕而不固常經半産腰腿疼痛骨蒸勞熱等症服此藥添精神悅顏色壯陽種子延年益壽此藥每匣價洋二圓整每六匣十元

立止咳嗽藥

本堂宋醫祖傳專治男女老幼遠年近日諸般咳嗽虛損勞傷等症 藥善能止嗽定喘清痰養血痰中帶血不論年深傷多咳嗽肺虛痰喘睡臥不安飲食少進內傷外感經不清此症管保去根永不再犯服此藥能補和不能清肺散病輕者一付即愈此藥立見功効百發百中每付價一元四角十付價洋三圓五角整五付價洋一圓八角言無二價

神效虎骨藥酒

此酒專治男女中風中寒左癱右瘓半身不遂手足麻木筋骨拘攣口眼歪邪腰腿疼及小腸腎氣寒積冷痛疝氣速飲此酒等症服立見功効每瓶銀元六角 大瓶市洋三元 中瓶市洋一元五角 小瓶市洋六角

開胃止痛丸

此丸專治男女老幼心口胃脘痛食水停滯鬱氣脹滿寒積冷痛癥瘕痞塊嘔吐惡心肚腹乍寒乍痛噎膈翻胃嘈氣吞酸不論新久均可服之百試百應每付二丸價洋三角言無二價

宋氏救喉散

主治咽喉瘟疫纏喉鵝喉乳蛾喉痺痧喉白喉喉毒纏喉喉花喉癰破攻爛喉或不下水投之不進急吹之如神米粒散小兒諸患此散其効甚速並治瘡症一切般並每大瓶五角小瓶一角

虎骨熊油膏

膏專治風寒麻木諸般腰腿疼痛男子遺精白濁婦女赤白帶下經水不調久瀉久痢肚腹疼痛小腸疝氣手足拘攣骨節疼痛積聚痞塊等症按穴貼之其効如神 膏小張價洋三角大張六角

雙合化痞膏

專治男女氣積血積寒積食積心痛腹痛胸脹滿噎膈反胃氣臌水臌泄瀉痢疾下墜脫肛小腸疝氣腰腿疼痛手足麻木及婦人癥瘕經脈不調赤白帶下兼治小兒一切積聚肚腹膨脹常貼此膏最能化痞積速効 膏每份兩張消積化痞藥面兩包價洋四角整買五份按照九扣

琥珀遂淋丸

專治五淋白濁小便刺痛沾染花柳口便毒毛髮脫落口鼻腐爛無論男女新久諸淋諸症急服此藥消毒解毒清淋下疳此丸每付價洋五角

代售處長春祥順德裕升慶安東和順慶吉林源升慶營口升慶遼陽卜順德永鉄嶺興營口合順隆新民利順東錦縣聚泰隆鐵嶺永慶東孫家台增益呂各埠購藥來函示悉本堂自備郵費不悞

前鴻濟堂宋醫子岐移居大西關中間萬芝堂應症特此佈告

本葯房開設奉天大西關中間路南新式樓房門面萬芝堂謹啓 中國電話一四三